華字日報

印刷所在威靈頓街門牌第五號
(即由寶花街上轉右邊第弍間)
(電話第弍弍七號)(信箱壹百號)
(新聞紙第壹萬八千弍百九十八號)

CHINESE MAIL
5, WELLINGTON STREET, HONGKONG, CHINA
Cable Address WAHTSZPO
Telephone No. 227 P. O. Box No. 100
No. 18298 14 JANUARY 1922

本報代價掛號
本港 週年港銀十二元 每月銀壹元二毫
省澳 週年廣毫十二元 每月廣銀一元二毫
外埠 每年郵費二元 郵費酌加
外洋 報費照加
(督印人何藏昌)

交通銀行廣告

香港交通銀行經理人梁季典謹啓

工商銀行廣告

總行設在本港 並在北京
分行於上海 漢口
代理

定期存欵週息列左
三個月期四厘半 六個月期五厘
九個月期五厘半 一年期六厘
活期存欵週息弍厘按日計算
本行另設儲蓄部專接大小儲欵週息肆厘任便提取有志積蓄者盍興乎來
辛酉年十一月十六日

香港工商銀行有限公司廣告

萬國寶通銀行廣告

啓者本銀行資本金壹千叁百萬元總行設在美國紐約支行在英京……香港 北京 上海 天津 漢口 青島 廣州……
兹將附貯息價列左
十二個月期週息五厘
六個月期週息四厘
叁個月期週息叁厘
香港萬國寶通銀行司理佐之鶴啓

中華國寶銀行

香港中國銀行廣告

山打滅地丸

(中國發行所) 香港尖沙嘴彌敦道十八號 德律風九龍一五五 亞旬沙行
各大藥房均有發售

遺失股票廣告

今遺失香港中外交易所股票式張 一計物字第壹千零弍百六號洪記入名九拾股壹紙 一計物字第九百弍拾式號諸葛泰占壹拾股壹紙 已向該兩報失請給新股如有人拾得作爲廢紙 特登港滬兩報聲明此佈
辛酉年十二月十三日 頌德披露

承頂廣告

啓者區樹德堂友承頂本港油蔴地廟街東南酒樓一盤像私器具裝修牌批貨物等件經於本月拾壹日交易清楚倫該酒樓所有東主之欠到街外揭借會租取貨認欠及一切銀両單據轇輵統歸於所定交易日期之前與該酒樓承頂人無涉本堂理論先此聲明以杜口舌之勞此佈
承頂人區樹德堂謹佈
辛酉年十二月十三日

鷓鴣牌經驗良藥

鷓鴣老牌丸 序
……能滌毒之……鷓鴣老牌之丸藥及射洗白……良方并妙製不用求人之射洗器具一面……
價目 每大瓶一元半 每小瓶七毫半
總發行香港永樂街瑞昌西藥行

背痛風濕水腫膀胱炎小便諸疾等大效

各大藥房均有出售
上海兜安氏西藥公司啓

正金銀行告白

敬啓者本銀行設立在日本橫濱創自西歷壹千八百……年集備資本日金壹百兆元正……

臺灣銀行廣告

啓者本銀行總行設在台北……資本金六千萬元……
香港臺灣銀行司理人近藤謹啓

荷蘭小公銀行

啓者本銀行創自壹千八百二十四年……
十二個月週息四厘 六個月週息三厘半 三個月週息二厘
司理人高路士謹啓

香港廣東銀行有限公司廣告

本銀行開辦十年收足資本英金壹百萬磅匯兌生意駁通外洋附好按揭格外克己諸君惠顧極備歡迎
總行在香港德輔道中第六號
廣州支行在廣州市濠畔街叁百五拾號
上海支行在上海寗波路第弍號
暹羅支行在海角耀華力街壹百七拾叁號
兹將各種存欵利息列后
壹年期五厘 大個月期四厘 叁個月期叁厘
來往日息……
民國十年元月一號 總司理……

青州英坭有限公司廣告

超等鋅倫英坭價目
……民國癸丑年四月十一號 總司理人旗昌行洋行謹啓

徐善亭外科醫館

本館開設香港三十餘年 鋪在……街門牌十四號

出售處上海四馬路五洲大藥房

大中華紡織公司開車收股通告

本公司股本定式百萬兩該項新股已繳者計廿八萬六千兩其餘認而未繳者為數甚鉅因機器到滬無期故未登報催收茲已開車八千錠年內有二萬餘錠可到滬紡好開車請認股諸君將股款即日繳入同時凡有新入股者照新股…業已均力求精良新式完備凡作工…同一機…貨而全廠所費運電機紡機房工房等一切在內每錠合成本銀六十兩…四十號細紗雙線…本廠有紗錠二萬計式萬餘錠係專紡二四十號細紗雙線…股東如蒙…請至上海四川路…當郵呈…

外埠經收股欵處如下

北京 中孚銀行 金城銀行　天津 中孚銀行 友華銀行　漢口 浙江興業銀行　長沙 金城銀行　香港 中國銀行 金城銀行

董事長 [illegible]　總理 聶雲臺 謹啓

論說

梁閣之悲觀

梁閣產生。。僅經月之期。。忽又有夭折之耗。。局中人之離合。固矣。。實則天下事物。因緣和合。。離不為因果所支配。。梁閣成立。。因緣和合而生。。今全在軍閥。。昔以與甲軍閥因緣和合而生。。今以與乙軍閥不因緣和合而夭。。固其宜也。。何也。。北方大軍閥有二。。曰奉。。曰直。。直既夫人而知矣。。交系利用奉直交爭之際。。由葉譽虎出馬。。乞援張雨亭。。（時交系被排於靳閣且擠兌風潮復終嫌疑故不得不向關外哭師）此固為梁閣力爭上游之第一點。。然奉直既立於對敵地位。。梁閣一面得奉閥之歡。。即一面結直閥之怨。。當時曹錕固尚持反對態度也。。交系以為曹錕易與。。（曹希望副總統可以利餌）吳佩孚究不敢與張決裂。。未免輕視吳秀才。。此為梁閣失敗之一大伏脈。。蓋梁閣僅疏通曹錕。。並未疏通吳佩孚。。而其對曹之所謂疏通。。又不過藉徐張曹邀曹錕入京會為一度之疏解（張錫鑾晉京後徐世昌電邀曹錕入京會商）雖曰三面言明。究其實仍是講交情。。打官話之一種手段。。故曹回保定。。即置梁閣於腦後。。況梁閣登台之第一聲。。所謂安福罪魁之特赦令。。已突如其來。。合奉民之打手。。與交系之財神。。而一爐共冶之。。姑無論其內幕若何。。而自直系觀之。。友我之敵者即我之敵。。直敵視梁閣。。在軍閥戰爭史上。。固所謂正當防衛。。此未始非梁閣之有以自招也。。而其夭折之主因。。實在於是。魯案交涉之果賣國與否。。在閣言閣。。尚談不到也。。（軍閥瀾入之爭外交類皆視為內爭武器。紙問黨之同不同。初不計國之賣不賣也。惟梁閣果有此賣國舉動。不特自殺。直殺我四萬萬國民。此則國人所當大注意耳）今奉直之動機。。已愈逼愈緊。。結果無論若何。。恐皆非梁閣。。幸與然時局至此。。又將發生劇烈之變化。。吾猶劇場演劇。。個紅個綠。。個出個入。。自作孽者固多。。自作情者尤屬不少。。亦有好看煞人。。我人且亦拭目觀之可也。。

本報專電

十三日上午拾點五十分鐘上海特電（下午一點三十七分鐘派到）

●梁士詒託人向吳佩孚議和。吳言取銷赦令。並援奉例年扣鹽款六兆。宣布交行所收張作霖款項合同。並將小幡與梁閣秘議實錄。布…似吳梁方面已到議和地步。

●外交團消息。張作霖助梁士詒。亦祇口惠。未必以實力為後盾。

●大陸報載。漢傳吳佩孚文（十三電）。限徐世昌立罷梁士詒。如三日無確覆。將為最後之對付。

●吳佩孚前接梁士詒催派員領餉電。不答覆。頃始電京代表。向財部逕領。勿問總理總長是誰。

●美京電。十一日續議魯案。日代表態度仍硬。美輿論大譁。雖穩固派亦有憤言。美議院十八日表示。如魯案不早了決。則不通過四國協約。日代表已定船位。急取銷。忽宣傳太會延長。美政黨皆告魯案及西伯里案。均須公議決。結果哈定必失議院助力。

●吳佩孚通電傳到美京。美人士愈知中國內情。故始決議助華。意亦較實。因益憤日欺東俄。擬並聽赤塔代表陳訴。

●豫魯省長通電。並電徐世昌斥責梁閣。現計各省只有張作霖一人助梁。但張亦自餒。奉直戰爭或可免。張部吳俊陞忽與吳佩孚謂為本家。以示聯絡。

同日下午一點三十九分鐘上海特電（三點鐘派到）

●張弧已兩日不到部。鮑貴卿主張請王士珍出任調停時局。

●田中玉電京。謂魯省紳民願籌現款數兆。助贖膠濟路。

●華僑會同吳佩孚倒梁閣。

●海軍截收鹽稅。並使團向外交部抗議。梁士詒擬發餉十六萬。請各艦勿截收。惟各艦力數李鼎新十大罪。除發餉外須罷李方休。

●聞內定三多任農商次長。李國珍為銓敍局局長。趙鈺為水利局局長。

●張弧裁員後。忽又再添百數十人。

●史蒂芬聲明九千萬鹽債。決不表示意見。如有欲探聽者。請向中央政府探聽較確。

●陳光遠等通電駁梁士詒。謂既負閣任。不能諉口款絀。便可束手。

●十二日公府宴各公使團。日使託病不到。

中國郵船有限公司股東注意

逕啓者本公司總行將開股東年例大敘會改選董事…股東名冊…

辛酉年十二月初二日

陸麟甫啓事

陸麟甫學校　設在澳門…

香港中外証券物業交易所有限公司廣告

本所定於壹月式拾日下午叁點鐘在德輔道中第…號門牌本所開股東例會凡我股東屆時務請蒞臨…

民國十一年一月十壹日　總司理 李榕齋 謹啟

安樂園有限公司 香港安樂園有限公司謹啓

董事 李榮光 林護 何樂琴　主席 梁暢民 黎民偉 吳天保　司庫 林護　總司理 張吉蓀

收股銀：香港德輔道中安樂園　廣州十八甫本公司枝店　美洲大埠香港麵廠張海君 劉雜金

梁培基發冷丸

（一）每盒價銀壹毫半
（二）係丸用機製紙盒
（三）包面紙字用機壓略凸
（四）單紙內票有梁培基像

緊要聲明

除名廣告

陳子褒啓事

鏡裡傳神

本號延聘名手選用上等影相全料特設上門映相兼電光夜相如到本號影相光線適宜配景雅致尤為靈巧…垂青　本號經已遷往雲咸街（舊百花街）第七號特此佈啓　美芳啓

公民貯蓄有限公司啓事

公啓者凡認領本公司會券或股份各其應交之銀須交到本公司辦事處或本公司所指定之各代理…

廣州錢尉田敬修堂藥舖擔價聲明

本堂開設粵省垂百餘年出售丸散膏丹向皆不惜工本取價均極低廉現因百物昂貴藥料中如參茸冰麝珠黃諸品尤甚成本既大勢難維持…

漢文視學官通告

本港官立漢文男女師範學校現在續招新生學額各二十名年齡十八歲以上廿五歲以下為限每年學費十二元考選列二名免費以兩年為畢業漢文各科仍聘區大典太史主講茲已開始報名男校在荷里活道中華書院三樓女校在庇理羅士書院或到漢文視學官署報名均可此佈

辛酉年十二月初一日

有數船已由港行發電止勿前來香港之魚肉蔬菜鷄鴨等食物全靠外處接濟暫時雖不至缺乏但新鮮食物已銳減昨日下午式點半鐘本報（德臣）訪聞昨早東西家曾開會磋…

規則茲照錄如下（宣言）值諸潮流衝動人心有團結之趨向出斯社會組成同業無秦越之歧視本會順潮流而崛起聯同業之感情…

同日午後弍点四拾九分鐘北京特電（下午四點十分鐘接到）

閣議對梁已無堅決維持。梁乞援奉。（葉恭綽十二日赴奉）吳佩孚蕭耀南趙玉珂曹英等。均抵保定。開大會議。顏惠慶自請罷斥。梁士詒葉恭綽劫持。不許辭職。

粵省新聞

桂河道之搶匪（本報專訪）

頃據桂林歸客稱桂林一帶搶匪異常猖獗桂林向苦寒今年天氣猶暖但各軍軍衣不能不預製須於月前大本營派員由東購運軍士棉衣三千餘套赴桂由梧分裝西民船轉運往桂幷有護兵數十營押運詎行至昭平以下某處突遇大幫匪徒行劫軍士以衆寡不敵即被全船封掠淨盡各槍枝亦被搶去刻下再派員來省定製棉衣趕行運上云觀此則可見桂梧間之行路難也

鹽商今年之損失（本報專訪）

本年鹽市滯銷鹽價低跌故各運館鹽商均大受損失頃據查省河各鹽船存積鹽斤不下數萬包即軍鹽處最近所購存之數亦屬不少鹽價既日見跌低且亦有價無市粵鹽向日行銷廣西全省計今年運銷總額實不及往年十份之二三當粵桂軍興時以爲係受戰事之影响則然詎知戰事結束後而盜匪蠭起河道梗塞與戰時狀況無異查本年舊歷正月間粵鹽之運赴梧州現尚存儲不動者亦不知凡幾以故本年粵桂鹽商所受損失核其總數不下二三百萬之巨云云

總部裁撤稽查處之原因（本報專訪）

粵軍總司令部向設有稽查處幷派委各長員辦公刻于日昨奉陳總司令命令將全部撤銷所有稽查長黃廳芝及以下各員均一律奉飭銷差聞其原因一陳總司令以厲行減政以節靡費二因該處各稽查員頗多被人指摘故決即將其裁撤云

加派武警梭巡市面（本報專訪）

公安局吳局長刻以冬防吃緊舊歲年關依商業習慣當爲年終之大結束匪徒乘機搶掠在在堪虞日昨特通令各警區署限由舊歷十五日起各警區均一律加派武裝警察分隊前赴各地梭巡以保公安頃已於日昨起始實行矣

國會自行閉會消息（本報專訪）

國會自去年孫文來粵之後久已不足人數每有事祇係非常會議而所議各案絕鮮發生效力因係人數已少而份子亦甚複雜不能一致以最尊嚴之國會一變而爲來去無定之國會故政府亦不尊重祇係月給公費二百元以羈縻之終不免爲京庭之利用耳近頃國會有自行閉會之消息聞其原因有二（一）係議員感受種種困苦且經費無着積欠極多不能維持生活（二）係議員中有與梁士詒有舊者欲於梁氏組閣多有擁護改變方針轉向行政方面討生活而議員中之疑忌者因是引起內部之紛亂而一般抱悲觀派之議員以爲此不生不死之議會有不如無反不若自行解散之爲愈現擬聯同簽名自行閉會然其事能否實現則尚未確定正在磋商中云

中華海員罷工詳情

中華海員工業聯合會因要求加薪不遂全體罷工以致各埠輪船不能開行各情形經誌昨報茲將續訪各消息詳誌如下

▲罷工之起因　海員工會前曾連致函函於各東主要求加薪惟各東主未有答覆各工人盼望既久迄無消息乃羣向該會正副主席質問原因其爲譚[illegible]該會主席乃請布律端律師於十號上午九點鐘致一最後通牒與各公司限於廿四點鐘內應允加薪否則一律罷工東主方面以工會來函有廿四點鐘期限以爲罷工舉斷不至立時實現則是晚（十一號）之夜船尚可開行詎不料工人中之激烈者忽於是日（十二號）正午聯赴會所向辦事人質問幷責辦事人辦理遲緩主席陳炳生及各代表答謂今已限東主於廿四點鐘答覆計至十三號早九點如仍無切實答覆即可全體罷工云云惟激烈派之會員大爲鼓譟謂本會前經三番四次致函東家竟並不理會此種無用之函件若不先行罷工恐廿四點鐘無答覆廿四個月亦無答覆也時極爲憤激甚有將座上茶盅擲地者主席見勢如此乃即退席當即有人倡議立刻罷工於是一唱百和而罷工之舉遂實行查是晚入口輪船有十四五艘之多一經入口即有工人通告要加薪之失敗情形各人大憤船甫泊岸即相率離職各船主遂立刻報告東主轉請華民政務司持司憲夏理德君乃偕同幫辦卑列頓通事韓君親赴海員工會向各辦事人演說勸各工人切勿罷工因即發出兩種問題（一）工人是否以罷工後方易於磋商惟本司則以爲一旦罷工雙方俱受損失實有損而無益（二）本港各船公司大小不一意見斷難一致若工人要船務公司大無小皆須一律加增同等工價此層斷難辦到且公司多時候少必要公司與公司磋商妥協後乃能再與工人磋商須寬以十天八天之時日斷不能於一朝一夕可能妥辦也各工人曾到過各埠見識必廣如以本司之言爲然則切勿罷工否則彼此決裂殊非兩方之福云云惟工人等謂公司對於工會函件不置答覆實屬輕視工人我等各有父母妻子皆賴工資以仰事俯畜不能再爲忍耐云云時已七點鐘華民政務司遂去工人等亦不再回船當夜各夜船遂不能開行至澳門一埠各輪停駛後極爲不便因省港各埠尚有火車往來澳門則無也又街上謠傳過海小輪亦將停止往來茲查不確因過海小輪之工人及小艇帆船各工是另一工會之會員而非海員工業會之會員故也

▲廣州工人歡迎海員　自拾弍號下午五點鐘起至十三號下午止各海員之罷工者約達六千餘人昨日搭九廣車上省者約二千餘人海員工會當未罷工之先曾先致電省城聯興街海員工會請該會即刻擇地蓋搭蓬廠多座約可容住千餘人用備同業來省時居住幷購備糧食足供兩月之用至海員上省之車脚費用皆由工會支給每人壹元是日廣九路加派車卡前往運載拾三號下午抵省後當有互助社聯義社等各揭歡迎旗幟在站歡迎大書歡迎海外海員歸國字樣各工人多執海員大罷工旗幟是時微雨紛紛飛各工人結隊晉省遊行此間籌備歡迎海員各人均已一律預備寄宿所安揷各工人矣

▲罷工宣言及規則　各海員罷工後即紛紛赴省以示決心幷發出罷工宣言及停工規則茲照錄如下（宣言）值諸潮流衝動人心有團結之趨向由斯社會組織同業之感情經營一載成績可觀實踐工黨主義維持工人生計幸福謀于公共西夫原屬有貴凡我海員執事工人之一份子理宜就應求互相友助庶符我海員表表之人格者也回憶我們海員艱難而并博于驚風駭浪之生命拚手胝足受重重痛苦之黑暗近茲時代百物騰貴工値有限仰事俯畜經濟不敷經同人大叙會提出要求加薪問題而本會從衆表決積極執行曾函請各行船東第一二次要求矣因無表示答覆函令可自甘放棄之劣我華海員工黨之光榮我數萬海員之人格[illegible]之所以不發臨場[illegible]出第一次要求限期二十四點鐘內完滿答覆[illegible]其仍然見拒此視我海員之人格何如耶此日我海員之勢力尤何如耶以今視昔則非也[illegible]全海員組織有本會一日之名目即今日本會之光榮萬一此次失敗因知本會之有海員之數萬海員之光榮盡喪矣人生於世名目顧落而聲名響其大經濟不足生命何存死之必生命居一名譽摘地恥之甚矣若夫以恥爲榮之人格不保名譽落而死也是以我海員表表之人格顧名思義痛癢相關生死攸關近乎勇力行近乎仁此其時也本會謹守文明秩序固當文明解決凡我海員遵守停工規則萬衆一心風虎雲龍獲收效果庶乎有期（附海員停工規則）（一）各股東如無滿意答覆者海員同人届時實行規則列左（二）凡海員停工上省者須要到總會報名（三）停工後上省者膳宿車費由本會供給（四）凡我海員無寄宿舍者必須到總會報告一切由某船放船以昭愼重（五）各海員不願赴省者費用自備（六）因停工離職後加薪問題有完滿解決者本會許可不得私自復職（七）停工之後非得本會担任令舊人復回原職（八）停工之日如有海員人等不守停工規則者同人決認是爲海員全體公敵（各行頭目不在此例）（九）停工之後凡我海員同人互相勉勵恪守文明秩序靜候解決勿因言論或行徑越出常軌以重人格（十）如有無恥之徒冒認海員名義藉端破壞經查實送官究治

▲華民政務司告示　華民政務司昨爲海員罷工事曾親往各處調查又接見各船務公司如太古渣甸昌興上本郵船大阪商船花旗等公司研究竟日甚爲忙碌茲將昨日華民政務司告示錄下華民政務司爲通告事照得華人船員請求加工事宜現船務東主允願將各船員困難情節磋商辦法如彼此仍有未協之處則由政府即委公正人出爲調處務求妥善其所加工金定由本年元月一號起計爲此通告各船員知悉汝等須於本月十六號即禮拜一日正午前一律回船作工否則無磋商調處之希望汝等毋得遲疑本司有厚望焉此佈一千九百廿二年元月十三號

▲西報之紀載（德臣西報云）海員於前晚起已實行罷工海面各船有華人船員者皆不能啓行渣甸洋行之源生恒生兩船原擬昨日開行已駛出九龍灣以免受風潮波及但卒因水手離船不能啓行迫得將放行紙繳回船政廳至於罷工工人已預先由會所籌備安爲安置在省城賃屋購辦糧食預多此兩天工人上省者極衆昨日則皆由火車前往人數極多火車幾乏應付之術增開之車輛比平日多數倍據昨早訪聞所得若東家方面態度不改變則罷工必將延長前晚華民政司曾向工會盡力調停冀免罷工但卒亦無效因工人側有後盾極爲堅持也至於沿岸各火船凡到港者皆受影响不能復開因此之故聞有數船已由港行發電止勿前來香港之魚肉蔬菜鷄鴨等食物全靠外處接濟暫時雖不至缺乏但新鮮食物已漸減矣聞昨早東西家曾開會磋商昨日下午弍點半鐘本報（德臣）訪員謁華民政務司據稱此事可有早行解決之希望華民爲調和人經竭力設法調解深信去達到解決之地已不遠云（十二夜云）至於受影響之船如西江內河省澳各船與太古渣甸德忌利士水師太平洋花旗大來等行走沿岸各埠者皆不能啓行但各日本船務公司則少波及因多數日本船水手等皆在上海僱請也又泊在海面之船不受牽動祇有招商局之新華等船因船員皆爲上海人故昨午十一點鐘各船東曾集會商議最後辦法又下午聯同在華民政務司署會議將所議決辦法交與船員律師代表羅文錦君云云

▲罷工後各船情形　昨日到港之輪船有四艘（一）皇后（二）蘇力榮（三）金邊（四）萬商等以上各輪經到港其中所有水手燒火員役皆一律離船登岸船主無法阻止其中潮州福建寧波人無不先後罷工故各輪到港後皆停泊海面不能開行又省港金山船亦不泊碼頭又聞十二號晚風潮緊急之時各員役皆盡行離職且有多數轉搭夜車上省該船公司先得罷工消息立刻通告船主提前于來往香港江門之中安輪船原定下午六點開行五點半鐘啓行追海員會工人搭小輪往中安輪船報知罷工事其時中安開行已遠故是晚夜船之啓行者只中安壹艘有三數華人船務公司及一兩蘭船主先後到海員會自願照該會提出條件辦理隨通告工人回船作工惟該會辦事人會謂此項要求須各船公司壹致應允同時解決不能有所先後云云又聞西人船主機師總會主席其君昨往見海員工會主席陳炳生據稱此次工人要求加工致演成罷工風潮吾等決守中立惟是船中員役刻已全體離職以致船上西廚無人造餐各西人船主機師等皆極感不便請工會特船派回厨子壹人侍役壹人以司烹飪等語工會辦事人亦所請係屬實情經即應允照辦矣

▲海員所聘之律師　海員工會因要求加薪事始初便延請希七庭律師樓之奇魯律師爲之辦理惟該律師代造致東主之最後通牒又由某會員轉請羅文錦律師此爲最後所聘者該會自罷工後所有案件皆由羅律師料理因羅律師能通華語辦理此等案件亦多故各會員深信其能完滿之結果云

常年叙會廣告

啓者本公司定於壹千九百弍拾弍年弍月廿日即舊歷拾弍月廿三日禮拜[illegible]下午壹點鐘在德輔道中壹百叁拾五號總寫字樓開常年股東大叙會省覽帳目務請股東諸君枉駕蒞臨指示爲盼

九龍四約街坊輪船有限公司謹啓

一九廿弍年正月拾四號

廣告

啓者日前楊慶常占有本號股份經於拾年拾弍月退出由公盤承受嗣後大福生意概與退股人楊慶常無涉此佈

香港天福洋貨號啓

民國十一年一月十四日

香港臬署報窮案

聲明一禀請省釋　一千九百拾六年第九宗（CESAR VILLA CARLOS）事前爲詩沙威剌加羅士啓記居香港沙威城多利城會利街門牌第拾六號是茲特佈告上列名之負債人詩沙威剌加羅士經於壹請其省釋現由臬署之日已定於壹千九百弍拾弍年正月廿壹號禮拜六上午拾壹點鐘審訊

香港管理報窮事務官

壹千九百弍拾弍年正月拾號

嘉畬洋行

法國著名　獅嚟拔蘭地　各大商店均有代售　價廉美味

此酒久已馳名中外歷蒙社會讚賞不已今本行運到大幫批發格外克己至本行專辦出入口貨物銅鐵五金頭洋紙什貨等價格固屬從廉貨物尤稱美備定貨依期永無延悞如蒙惠顧請移玉到本行面議無任歡迎

英商嘉畬洋行啓　書信館四樓（電話壹八八號）

好飲酒有操守　今日所欲之憂

人之所貴乎此身者有此身自必加惜有無名之指且不盡力調治其身之平安[illegible]而在身有鑽不所貴乎求里務求[illegible]偶患症而配之亂之權求中調治之法[illegible]先生熱毒症醫治甘醫[illegible]效驗[illegible]大酒鴉[illegible]生毒旬日[illegible]經[illegible]速[illegible]同胞皆門徑素[illegible]不學[illegible]

[illegible]笠街[illegible]五號二樓謝與敬啓

南華體育會羅庭義學招生

本會蒙曾羅庭先生之熱心捐助常年經費開設高初兩等小學敦聘才識兼優者爲教員每年收學費[illegible]元初等每年[illegible]元[illegible]決於壬戌年正月[illegible]開課[illegible]到鵝頸[illegible]設在灣河[illegible]入學者請到西灣河大街大源酒米莊太和米店報名便得

辛酉年十弍月十[illegible]日　南華體育會辦學主任黃錦英　盧俠父謹啓

遷行告白

啓者本行原日在威士文弍樓今遷往德輔道中門牌壹百拾叁號叁樓即濰光公司樓上照常營業誠恐各客未及週知特此登佈

辛酉十二月十七日　永豐洋行謹啓

謝花紅壹百五十元

啓者敝伴張東璧年卅叁歲福建泉州籍於陰歷拾壹月拾叁日由厦來港辦貨越四日下午臨出門時自言欲到灣仔地方訪友偕往廣東省城延今已逾壹月未見回歸曾經四處偵查消息全無特此登報並將東璧肖像披載敢乞四方仁人君子若知東璧確實消息即請報知香港德輔道西門牌九拾六號叁樓若得鑒證願備酬謝花紅壹百五十元或知其往外埠並願足給川資等費往覓還如能早日回歸則感激不盡矣

辛酉年十二月十七日　厦門時敏齋主人謹啓

張東璧　尋覓　注意

廣告

公民貯蓄有限公司啓事

公啓者凡認領本公司會券或股份者其應交之銀須交到本公司辦事處或本公司所定之各代理處發回收條方爲有効倘交與別人與本公司無涉乃本人負責此佈

一九二二年正月十四號　司理羅旭龢謹啓

香港菲律濱木業公司

電話壹七弍四號

大幫木料到港

啓者本公司由小呂宋本木廠運到精美木料極合建築屋宇製造傢私船車器具鐵路枕木橋樑甲板電桿種種材料大宗零沽無不歡迎價極相宜諸君惠顧請至本公司面議此佈

總公司設在德輔道西九拾六號弍樓貯木場在油蔴地旺角

菲律濱木業公司總經理吳民生披露

辛酉年四月廿四日

萬松泰高麗參

發行零沽　一體散通　兼售人參鹿茸洋參玉桂燕窩雪耳等等幼藥　宜春水仙花

廣州錢澍田敬修堂藥舖增價聲明

本堂開設粵省垂百餘年出售丸散膏丹向皆不惜工本取價均極低廉現因百物昂貴藥料中如參茸冰麝珠黃諸品爲九甚成本既大勢難維持不得已定於壬戌年正月朔日爲始酌量增價以爲營業而垂久遠賜顧諸君至希鑒諒爲荷

辛酉年拾一月三拾日

鏡裡傳神

本號延聘名手選用上等影相全料特設上門映相兼電光夜相如到本號影光線適宜配景雅致尤爲諸名紳商各界各大團體垂青

本號經已遷往雲咸街（舊花街）第七號特此佈啓

美芳啓

漢文視學官通告

本港官立漢文男女師範學校現在續招新生學額各二十名年齡十八歲以上廿五歲以下爲限每年學費十二元考選前列二名免費以兩年爲畢業漢文各科仍聘區大典太史主講茲已開始報名男校在荷里活道中華書院三樓女校在庇理羅士書院或到漢文視學官署報名均可此佈

辛酉年十二月初一日

東園

（即日）初七晚 中華第五十號 電話二九五 白頭馬開場 大笪地三百六十八號

九如坊新戲院

演大中華第壹班 十七晚開檯

太平戲院

演寰球樂第一班 十七日

高陞

演祝華年第一臺 十七日

民國十一年元月十四號 旅港潮州八邑商會公啓

德源

創辦各國名廠照相器械千片藥料紙料

大小鏡頭照相器具 一應俱全 價格相宜

本號創設香港中環擺花街

廣臣氏藥房

▲靈妙丹藥

▲功效如神

別人不得冒效

辛酉年八月十八日

民國十一年壹月九日

主幹林存華謹啓

有志學習幸速報名

驗名妙藥

乳白蘇魚油

山杜白杜丸

檸檬膏

暈浪平安丹

急驚保嬰丹

開胃消食餅

肥兒花塔餅

止痛各症水

百病通靈水

搜除百毒水

立止肚痛水

退燒藥餅

立止頭痛藥散

擺治各症藥水

除點去瘊藥水

牙痛藥水

萬應屈臣丹

輪船投

辛酉年十二月初十日

招人投票

啓者本水師招人承父鮮牛肉由英壬十九百廿式年式月壹號起至壬十九百廿叁年十月卅日號止投票限至本月廿號禮拜四日午止交到港水師船塢收票 格式者可向九龍水師船塢內伙食官取閱可也 投價尚低任由棄取此佈

一千九百廿一年正月十一號

李派林華斯德醬油

WORCESTERSHIRE SAUCE

李派林氏

英國華德省 李派林公司謹啓

清潔新鮮牛奶

啓者本公司常有大小牛羊豬腿烟肉及肥美雞鴨項等肉及有臘火腸鮮牛奶油之奶

牛奶冰廠有限公司謹啓

大輪船出賣

好立克乳

好立克麥精牛乳粉

好立克麥精

姚佐頤白濁丸 洗射水

（獨一雙無之靈藥）

姚醫生白濁包醫白濁

醫藥所（賣藥支店）

老牌經驗良方

育亨賓西國本藥片

YOHIMBIN TABLETS

價銀壹員五角

（每打拾五元）（批發特別克己）

鵝牌眼科聖藥水

每瓶壹元 每打拾元

總發行香港永樂東街瑞昌西藥行

時令要藥 二天丹

出售處上海四馬路五洲大藥房

人造自來血

本藥房人造自來血發明以來……

價目 每大瓶售洋二元 每小瓶售洋一元二角

人造自來血總發行所上海四馬路五洲大藥房

分售處杭州五洲大藥房

房謹白

青州英坭有限公司廣告

超等麟倫英坭價目

荷蘭安達銀行

啓者本銀行創自壹千八百二十四年茲將本年三月壹號開設本港

香港廣東銀行有限公司廣告

本銀行開辦十年○收足資本英金壹百萬磅○匯兌生意○駁通外洋○附按揭○格外克己

徐善亭小科館

本館開設三十餘年 在港總督街門牌十四號

本港週年銀十二元

每月銀壹元

印刷所（由即）（話電）（紙聞新）

RAIL

STREET

1922

HONG KONG PUBLIC LIBRARIES

華字日報第二張

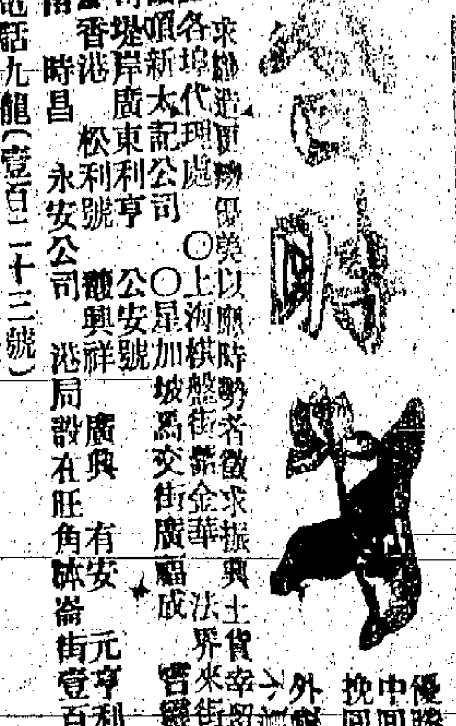

小說
俠士殺孝記（一九拾）（是夢）

孝子接書後。。又重辭隱士商議。。以當時被居

居之夷。。尚書地理今釋云。。和卽川水。。（見寰宇記）在今四川雅州榮經縣。。此又一說也。。考新唐書南詔傳曰。。夷語山坡陀爲和。。今按和夷與南詔同屬猓種。。以南詔語爲證。。知

窓燈火晢三更。。（池）由來清白負平生。。水火交符既濟成。。倒海狂飄能獨挽。。籃輿困頓且長鳴。。鶴寒漫作審

在雌奇。。

（未完）

本字房有利羣軒 藥水寶

丸。立愈痛積丸。寓中環水車館後威靈頓街壹百零九號

（電話壹弍壹九號）萬興榮披露

廣新織造局

優勝劣敗天演公例商戰場中更宜力爭優勝爲中國人近日對於貨物優劣加意分別本公司爲挽回利權設廠織造多年所出線彩綫襪久爲中外顧客所歡迎前蒙南洋勸業會獎名優等證書可知名小近更在歐美及本國紗廠定購上等原料新來靚造貨物價廉以應時勢者敬求振興土貨幸留意焉

各埠代理處 ○上海棋盤街新金華 法界來街與里總界新太記公司 ○福州南台○安 ○星加坡呇交街廣福成 海山街廣福昌 廣興 有安 元亨利 公安號 大新公司 先施公司 新大記公司 廣東利亨 松利號 禮興祥 寶華公司 永安公司 時昌 香港局設在旺角西洋菜街壹百四十壹號門牌 電話九龍（壹百二十三號）

廣新織造局啓

白喉專科 陳君秉初

中之名醫也小兒科喉

日前猝患白喉氣喘聲啞滿喉皆白當十分危急之際彷徨無主之時幸得友人薦請 先生醫治立卽用藥內服外吹不四日而霍然病愈 先生醫治以報特登報表揚俾患喉症者知所問津焉 先生寓永樂東街壹百廿壹號弍樓

藝新機器廠源潤田釗男啓恭頌

辛酉年十月廿九日

三榮興煤炭店

啓者本號常有新到靚洋煤炭暨梨油炭天巴喱煤發客各國上等炭價甚相宜交貨快捷 貴客光顧請移玉到德輔道中門牌第四拾八號面議可也（德律風叁百弍拾九號） 曾富公司啓

COLGATE'S

高露潔

絲帶牌擦牙膏

每日余記高露潔牙膏之謂余之牙垢以絲帶式牙膏擦之其齒不特光潔而且無所損也

高露潔公司 英皇行 創自壹八零六年

萬應敷迹

（三）

總代理和記洋行

血液爲營養人體之要素人之有血猶燈之有油也燈無油則不明人失血則死是故血之爲物有左右人體強弱之能力血旺則循環週流新陳代謝而精神以振血虧則面目枯槁形神俱疲萬病亦乘隙而入試觀老年人之於人體之虛弱何如於此可知血液之關係不得不先求補血之品矣本藥保各種補血原料製成名曰正血藥丸凡老年血衰及婦人產後血虧服之能補血益精身體強健

經理處香港永樂街瑞昌西藥行分售處

總發行所上海二馬路中法大藥房

（分售處）廣州十八甫濟威藥房 廣州雙門底老威藥房 江門長興街中法藥房 佛山快子街中法藥房 澳門十五號街會臺 南甯倉前門五洲藥房 桂林十字街五洲藥房 梧州會館街五洲藥房 汕頭懷安街會臺商店 石叻大馬路會臺商店 怡保大平會臺大商店 暹羅北禁街會臺商店 庇能埠新街中法藥房 小城金保會臺大商店

注意遷舖廣告

啓者本號現遷往威靈頓街門牌壹百一十一號卽一品陞酒樓斜對面專造家用人漆鷄毛掃發行 貴客光顧請祈留意是荷

鴻亮合記謹白

辛酉十弍月初壹 四十

世界人已著名之良藥

清血解毒

大寶丹

人丹

總發行所 上海四馬路太和大藥房

總代理 香港永樂街粵西藥行

太和大藥房

人中寶

此藥外君諸症久服之大爲補益並無副作用補血健胃精神爽足此丹每服五分每瓶洋壹元

保肺漿

肺受外邪卽成咳嗽此藥性甚和潤功能保肺化痰治男女各種肺症皆可服之每大瓶洋壹元柒角五分小瓶洋壹元

本藥房自西醫研究配合各種良藥泰西最新發明之製法精益求精以副諸君之雅意

蕭國興啓事

啓者弟前承三井洋行委托代理該行火燭洋面保險事宜茲弟因事未暇兼顧經於前月向三井洋行告辭代理之職所有手續經已清理嗣後如有書信者請寄大道中廿弍號叁樓晚列卽師寫字樓劉蔭山君代收可也此佈

辛酉年十二月初九日 二零一

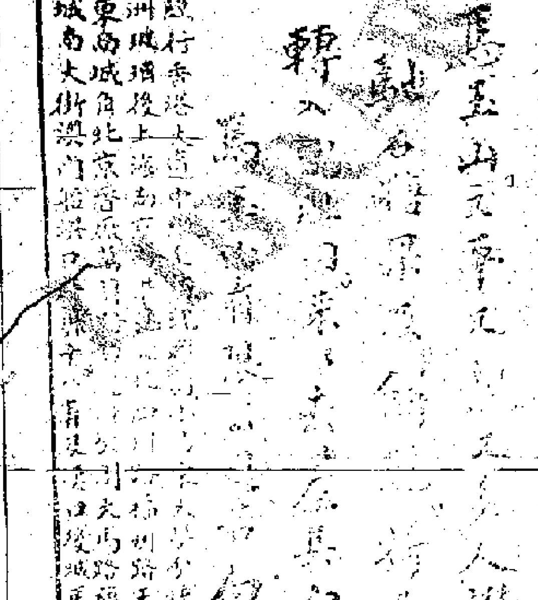

平風荷蘭水

專治脚氣耳鳴心跳 老舖在南海西樵 香港總代理處 上環正街 上環永樂街 德輔道中 澳門新馬路

唐拾義久咳丸

總發行所 廣州市下九甫父子藥房

福建慶門

天下馳名

武彝靈芝名色種

安溪一等鐵觀音

須防假冒

開收報費廣告

啓者本報由八月初壹日起開收報費每月... 請到敝報房亦可 本報營業部啓

唐堯齡療肺聖藥

總發行 香港中環街市對面直上閣麟街廿九號 唐堯齡藥局

（省港分售處）先施公司 大新公司 粵東大藥房 文咸東三妙藥店 澳門英國藥局 灣仔道李培記 華強藥局 盛記店

辛酉年九月初五日

唐堯齡先生之療肺聖藥

最近世紀。。肺病之劇烈。。人皆知之。。而尤以老年人爲甚。。余今年已五十餘矣。。平日因積勞故。。咳嗽時作。。痰積氣喘。。寢食不安。。自去臘至今。。苦難言狀。。幸閱報知唐堯齡先生之療肺聖藥。。其功能甚大。。乃購服數瓶。。咳已大減。。現仍如法服食。。而精神遂日覺康健。。余深感謝之語日老當益壯。。凡患肺病者。。其知所從事歟

廣茂雜貨店陳珍敬頌

老當益壯

告白

啓者大利銀號各股東志圖別業收盤舉定結束將數目當衆核算清楚本號并無少欠街外廠滙附揭等項銀兩及華洋轇轕等情惟各家所欠大利賬項及大利應收利權俱歸港埠手簽收并嘉同大利正式圖章方爲實據否則作爲無效特此佈聞 十四

辛酉年十二月十二日 大利銀號衆股東啓

香港通濟隆公司

壹 可發天下郵船鐵路公司票無論何票位價極相宜

二 如聯有同志往遊歐美或環遊地球者無論大隊小隊可以酌實尋引路程

三 本公司可發隨身滙票隨處支費頗外

四 國銀元可以易換

本 公司學務必使其一路平安到步

公司諸君欲取閱可也

戊二月十一日 香港德輔道中第拾六號 本公司通濟隆啓

香安保險有限公司

本公司實備資本銀壹百萬員專保往來洋物件及上屋宇貨物傢私等件無火燭之處所章程照英例辦理務求妥善諸君賜顧請駕臨永樂街門牌第二十五號面議

代理人 王國臨 副司理鄭和軒謹啓

勝洋公司

中國貨 最新發明 中國上等 製造 合 中國人 專利 雨衣

勝洋雨衣公司遷舖廣告

啓者本公司總發行向在千諾道卅號弍樓茲爲擴充營業起見由夏歷尾月初拾日遷往德輔道中壹百弍拾號叁樓爲總發行所如 富商貴客惠顧請按址移玉爲荷 電話弍四九四

中國勝洋雨衣公司披露

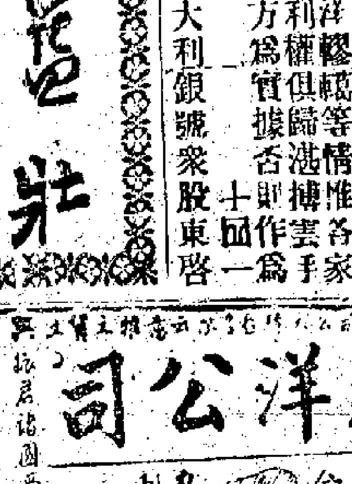

林詩積 有限公司

本公司總理英國各廠機器 最新機器 火油機 煤油機 車床 車料 鋼鐵 火柴機器 磨米機器 抽水機器 炸油機器

其餘工業上如榨糖榨油製皮造磚印字石印電話等機無不包辦妥當兼承辦大小機器工程專修各款電器機件精工電度五金雜貨 諸君光顧請賜函或移玉到本公司辦房面商一切是幸 本公司常有大帮便船機器紅油各色水灰存貯零沽價甚相宜

總鋪德輔道中門牌拾四號 電話叁五八號

辛酉年九月廿壹日

增刻今夢曲

（寄售處）香港威靈頓街華字日報 珍書樓 澳門捷聲 聚

太平洋會議消息

△中日會議山東問題 本月十二號華盛頓電云中日代表今日又討論膠州租借地內之山東鐵路問題[illegible]由濟南府以達膠[illegible]兩支路[illegible]或由現有之鐵路[illegible]威海衛支路則由[illegible]中國自[illegible]中日接洽[illegible]件開關青島為商[illegible]

△太平洋之防守觀 又電云海軍協約中太平洋防守一端刻[illegible]東京消息今日五強之代表[illegible]商[illegible]其他要點中有一解為東京所必須決定者即日本南方延長之界內而之[illegible]海島[illegible]須包括於約范內開之界內而按照約章該地之防衛須仍其舊者換言之太平洋島[illegible]之將來[illegible]就地理上其範圍為何如是也此問題之遲延未決遂使華會之全體大會非至下星期不能舉行云

△法首揆辭職之波動 又電云英總代表貝爾福氏[illegible]法首揆辭職之消息可決其與華會抵觸美國[illegible]代表亦然其對於美政界某方面[illegible]法國新聞對於限制艦額以及其他問題之態度或有變更[illegible]下法總代表沙律之[illegible]與前[illegible]題云

中外要聞

◎奉直開衅之暗潮 奉直開衅伏之大觀[illegible]由海關證實最可證明者是曹錕之弟曹英[illegible]鎮守使[illegible]由海關之寢久在京津等處[illegible]七路軍[illegible]山海關之[illegible]到任[illegible]日新[illegible]自是以後[illegible]鎮守使不啻移駐天津近來不知何故本張紹然感覺自己有駐重兵設軍使之必要曾與內閣密商欲以已系人物充任仿松滬護軍使例設一獨立之機關似欲以上保[illegible]入關[illegible]出關[illegible]直隸轄境其已有[illegible]護軍使之設[illegible]一大問題觀於通州奉軍日前運送軍械為天津海關扣留可見雙方之猜忌深矣

◎吳佩孚敬電之感想 吳佩孚致梁士詒歌電發表後繼起者有齊燮元王瑚之陽電照錄如下各報館鈞鑒方今外交內政險象環生滿望新閣組成立圖挽救乃自梁士詒勉登揆席僅已匝旬而考其政策之表見無一不大背民情而外交之因應尤著着陷於失敗燮元等望治甚切嫉惡嚴今梁閣措施既已發見種種謬顯悖輿情若令長秉國鈞其禍害將不知伊於胡底將見直接予人民以無窮之疾苦間接使友邦視中國若無人聽睹前途能無慨然夫共和政法當以多數民意為從違今梁氏所為舉凡人民所最痛心疾首誓不承認者皆悍然不顧而次第施行揆其用意一若必陷我神明華胄於奴隸牛馬而後快者甘冒不韙甚誠何心梁氏不為國家計獨不為個人計乎不為同胞計獨不為子孫計乎言念及此尤令人髮指皆裂而不容已也燮元等與梁氏素無恩怨於行事向主和平苟利國家將徵要不遑何肯反對若竟害民禍國一意孤行隱忍不言神明滋疚用是不揣冒昧慷慨陳詞一則為國鋤奸一則為民請命伏望集合群力急起直追仗義執言挽回補救臨電迫切幸垂察焉齊燮元王瑚陽

◎蔣夢麟電告魯案談判進行 上海全國商教聯席會議事務所接蔣夢麟自華盛頓發來要電謂吾國三代表業經決議不受京政府訓令仍照原定贖路辦法進行談判望國內各團體速起表示對政府應加警告云云現上海總商會江蘇省教育會等團體已有電致蔣氏轉告三代表仍照原定計畫竭力抗爭又聞國民代表余日章氏現已搭船返國該電係蔣氏單獨具名云

◎斐島僑商籌款 △十八個月內獨立 小呂宋通信云留斐之僑民之富有財者現擬設立一最富之華僑建省獨立之新政府[illegible]一[illegible]項一百萬元為之如於[illegible]八個月內獨立願以身家担保而為之[illegible]十八個月不能立則所收之銀加五算交回該[illegible]島銀八九百萬元聞有謝某願[illegible]萬元[illegible]募此獨立新政府擬設在[illegible]將來則效美國辦法合為聯邦政府云

◎滬商電詰[illegible] 華盛頓中國使館轉三代表鑒[illegible]教急[illegible]乃梁賊允借日款電阻原諸一[illegible]為[illegible]除集[illegible]力一致倒梁外特電諸公堅持原案勿為所不受否則[illegible]有路忘回護云將在外君命有所不受[illegible]國[illegible]滬北六路商聯合會叩

◎華會代表[illegible]太平洋會議代表[illegible]有名[illegible]抵滬[illegible]月[illegible]十[illegible]日[illegible]英美[illegible]海[illegible]署[illegible]英[illegible]等[illegible]教育[illegible]昨[illegible]君[illegible]大東旅社[illegible]之歡迎抵[illegible]曾[illegible]領[illegible]抵美京[illegible]代表及[illegible]部代表及馬隊[illegible]餘輛[illegible]館數處對於[illegible]代表均派偵探一人隨身保護云

香港要聞

◎定例局會議案與議員質問 定例局將於下禮拜一日下午叙會其議事日程如下(一)首次宣讀修正一九二一年之收賄皇家地則例(二)首次宣讀再修正一九二一年之義勇隊則例(三)首次宣讀修正一九一九年之九式十年及一九二一年之與布甸國和約命令某條欵俾適合本港情形則例(四)首次宣讀修正一九二一年之維持秩序則例屆時華議員提出下列質問(一)政府前派委員考慮應取之方法以利便(甲)領地者之迅速獲地(乙)與圖則之迅速批准政府對於其報告將擬取何種辦法(二)報紙所刊簡之傳染症報告是否包括所有發生之痘症在內如或不然其理由安在晉樂議員又質問政府(二)據近日公佈之戶口冊報告第一章末段內稱前十年內本港與九龍之華人住樓其增建七千一百十七所若以稍高之平均數即每層樓住人十五名計算祇堪容華人十萬零六千七百五十五名惟期內華人戶口之增加總數實十五萬七千三百九十八名則此五萬餘名之華人仍無居所一九二一年時已住滿之屋宇云現請政府宣告自調查戶口日後本港及九龍新建屋宇之可住華人者各若干層又一九廿二年上半載時此等屋宇可增建至若干(二)政府可否將與財政股員商議遷移陸軍兵房往九龍之進行情形

◎陳廣如撥洪欵 陳廣如致華民政務司函云夏大人鈞鑒敬啓者今付呈渣打銀行仄計港銀二千六百四十元屆時乞轉廣華醫院總理俾作經費此係由庚申年如開演環球樂七日八夜戲畜與人同皆大歡喜之錢又蒙政府恩准每晚三點鐘入情即本月初六晚開演至十三晚完場合併報知敬請鈞安陳廣如拜啓十二月十五日 華民政務司覆函云奉如先生閣下頃接大函備悉執事為廣華醫院籌欵演戲茲收到渣打銀行銀仄二千六百四十元實屬熱心善舉極為欣佩富將該欵轉交[illegible]收存寄上此覆夏理德頓首正月十一號

◎截收附省書信時刻 郵政局佈稱由昨日起至再行通告時止凡付省書信總局將於每日下午二點鐘及下午六點鐘截收上環分局則於下午一點半鐘及下午九點鐘截收各書信由下午三點鐘及上午八點零七分鐘兩次快車上省所有付往省城澳門之包裹郵件俱暫行停止云

◎歡迎英儲君之籌備 英儲君將於四月上旬到港籌備歡迎之董事員已着手佈置不遺餘力聞其所建之歡迎亭備有一千一百人之座位其為入觀皇后像之四週將懸掛五千餘盞各由堅尼地公司佈置燈管理燈者黃良滿德君所言現來[illegible]數因中西人士[illegible]萬個之多將來或[illegible]司定於下禮拜三日往粵購[illegible]

◎保羅書院頒獎 [illegible]可則于星期五日往九龍

英大書院頒獎[illegible]

◎銀價 昨日港銀[illegible]元仲值[illegible]司令[illegible]二五辨士

◎開礦 礦務局報告去歲十二月卅一號期內該礦產煤十萬零二千一百[illegible]萬九千七百九十一噸云

◎新火油船試水 [illegible]公司所造之火油躉船名地拉華號經於禮拜二下午試水船長一百七十尺深三十五尺可儎油二十一萬加倫云

◎公司叙會 省港澳輪船公司第一百零二屆[illegible]會定二月七號舉行云

◎東華會[illegible] [illegible]痘症一宗云[illegible]本港雖有可治[illegible]近來則[illegible]頗有天花流行[illegible]青年會救傷隊經[illegible]號起在會贈種洋痘以[illegible]附近居民而防[illegible]衛生[illegible]昨十三號始有[illegible]議[illegible]救傷隊[illegible]贈種[illegible]一八最多為前十日[illegible]贈種者共五千二百二十一[illegible]日因[illegible]晚[illegible]分隊[illegible]通衛贈種故日夜統計有千三百餘[illegible]又每日贈種之數首日亦達一百零二[illegible]以後逐日[illegible]級數遞增故有如是成績云

◎纖足[illegible]之大觀 此畫乃近出之藝術作品也離合悲歡淋漓盡致香港之[illegible]街道都收入此畫圖中准由今日起在[illegible]影戲院開演云

◎法首揆辭職 本月廿二號巴黎電云白禮安已辭職 又電云法總統已任總統潘加利出任內閣潘為屬望最殷之華盛頓電云白禮安之辭職消息傳到此間華方面頗為驚愕 巴黎電云白禮安[illegible]謂其繼任人可以繼續討論及成全兩方面所抱之計劃 倫敦電云國際政局之注視刻已由開尼士移集於巴黎英法協約之命運在巴黎早料有特別的發展故該協約之被法拒絕即為倒白之導線云

◎中國航空代表參觀法飛機廠 十弍號巴黎電中國航空代表秦將軍到法往參觀高布利村莊之飛機廠云

粵省要聞

◎旅粵蘇人之集議 江蘇旅粵各界頃擬積極運動爭回本省自治權實行民治現定期召集全體會議通電各省同鄉一致聯絡以促進行茲錄[illegible]

及其他各職概採不干涉主義勿論男女任由店東自由僱用聞該工會已允于日間將議決各條提出解決云

◎[illegible]山縣[illegible]選壬[illegible]

行佈告仰市內各建築當事人依照征收辦法分別繳納以維公益勿延此佈

▲團務林核分所現查河南私鹽倉存有私鹽約千餘包決定十七號將之全數開投以二百斤成包每包底價大洋一元

皇仁中學校廣告

陽歷壹月廿壹日上午拾壹點鐘督憲蒞臨本校頒給考列前茅諸生獎品所有學生父兄及留心本校學務諸君敬請依期賁臨 監督丹雅謹啓

另東一九一七

壹千九百廿二年壹月十二日

遺失倉單告白

啓者本號庚申年拾弍月初拾日將雲南錫壹百片按揭本港福華公司本銀叁千弍百元正該公司曾立回入倉單壹紙與本號收存不知此倉單何時遺失今將所按之錫壹百片向福華公司贖回日後該倉單無論何人拾得均作無效不得再向福華公司索取此佈 義利祥雲南錫號謹啓

辛酉年十二月十六日 三二一

駱鏡清始創 雜症毒門 專負責任

立單限期包愈醫法通港獨我一家成效醫案班班可考凡服藥愈雜而變症愈多因藥有相反故也本醫深悉情形特以實驗工夫以作專負責任之人無論何症入雜症毒門範圍者到本館包醫審症輕重並限以定期立回單據到期不愈原銀送回用藥以正本清源毒盡症愈如有害人者則天厭之患瘡科雜症者所注意焉 壽絕嗣 香港上環西街廿七號老舖仔 駱子駱鏡清啓

擅痔瘻 拯神技 外科還健步 我壺天春暖

醫名家 方藥均奇 外科巨擘 能療毒手

數灸神技 醫學超羣 外科聖手 瘍醫領領

舉步不忘 醫法神聖 妙手回春 擅理外科

辛酉年十一月廿一日 三四一

華老舖 張雲飛 拔毒膏

余在港廿餘年擅醫染毒症[illegible]不染[illegible]

張雲飛 玉[illegible]

英政府註冊 本港政府 廣東政府 [illegible]

廖亞利仔打狀師 遷寫字樓廣告

啓者[illegible]寫字樓經于是日遷往雪廠街英皇酒店

羅渣夜冷出投

啓者準於十弍月廿弍日即禮拜四日下午叁點鐘在本行內承高路云律師命將現泊油蔴地海面之泗和第叁號汽蓬船壹艘開投[illegible]開該船長

廊源 [illegible]

美國西法脫牙鑲牙補牙 牙醫劉子威 [illegible]各界人士[illegible]許諸君賜光顧請移玉步本館現設在皇后大道中七拾四號高基口石級橫門直上弍樓 電話壹弍五五

在大道中六十四號華商會所二樓(電話四八八)牙醫劉子威 劉伯傑 披露

己未年七月初拾日

盧[illegible] 續減五天

歲華云暮 綺明[illegible]年 鮮衣宜備 茶喜連天 本莊綢緞 花樣新鮮 減價期滿 續減五天 二十為止 決不再延 快來光顧 無任歡迎

蘇杭街門牌壹號弍叁號 電話二三八九

嘉綸皮草廣告

(皮)(草)(特)(平) (諸)(君)(勿)(失)(時)(機)

電話二六零零 蘇杭街九十弍號 嘉綸號謹啓

接譯華英文件

[illegible]香港[illegible]打律師處[illegible]秘密者決無轉[illegible]

中國興華[illegible]限公司廣告

It's Easy Sailing

International Correspondence Schools

Name

Address

真光公司

批發零沽 價額相宜 中環法輔道 諸君光顧 環球貨品 額外歡迎 電話[illegible]

泰來號老舖

香港 泰來號老舖 創辦依爾福船嘜大紅牌影相干片膠紙放大紙及天平嘜各種照相藥料厚薄咭紙各欵大小花咭自製金邊紅白年咭兼行貨價美備取價從廉如蒙光顧請移玉至香港中環威靈頓街門牌弍十七號弍樓開張

辛酉年四月廿七日 本號主人披露

安南堤岸[illegible]號

代售處[illegible]

天喜堂 馳名老婦調經丸

老舖在香港中環坭街口 正舖在羊城西關光雅里 天喜堂商標 老婦調經丸 若非萬全安敢獨沽一味

此方得自前清某親王府之老婦傳授故曰老婦調經丸此丸專治婦科等症凡婦女室女一切婦人服可安心服用早吞壹粒晚吞壹粒早用[illegible]

……滋疚川是不惜留昧慷慨陳詞一即爲國鋤奸一則爲民請命伏望集合羣力急起直追仗義執言亟圖補救臨電迫切幸垂察焉齊燮元王瑚陽

……宣告自調查戶口後本港及九龍新建屋宇之可住華人者各若干層又一九廿二年上半載時此等屋宇可增建至若干（二）政府可否將與財政股員商議遷移陸軍兵房往九龍之進行情形

◎協約之被拒　法拒絕即爲與白之尊線云

◎中國航空代表參觀法飛機廠　十式號巴黎電中國航空代表奉將軍到法往參觀高布利村莊之飛機廠云

皇仁中學校廣告

督憲　湯歷壹月廿壹日上午拾壹點鐘蒞臨本校頒給考列前茅諸生獎品所有學生父兄及留心教育者均可惠臨學務諸君統請依期蒞臨賜教恕不校另柬

一千九百廿二年壹月十二日　監督丹雅謹啓

粵省要聞

◎急於開投厘廠之原因（專訪）財政廳現以軍欵奇絀，爰將歷年關期近餉項名須待支孔亟，豫計所欠約達三百餘萬，籌措甚難，現擬先將各處釐廠稅廠一律預先開投，徵收預按餉各一月至期，然後交代，查各釐廠招商開投，係由去年三月底開始陸續投承，四月然後起餉開辦，應至本年四月間始克期滿，爲期尚差三月，而當道竟先招商再投，於此可見財政困難之一斑，刻聞定期十四六七等日分投西稅補抽黃沙廣九石龍資閘江門等廠云

◎各縣六局避去長字（專訪）刻聞當道以各縣公安公用公務衛生教育財政等局長係與市政廳所轄之六局長名義相同，恐有誤會，特將縣局長名義改爲主任，用資分別，每局祇設主任一名，科長三名，科員若干人，其章程大致經已妥協，不日當可發表云

◎甘議員逝世餘聞　省議員甘祖元於月初八日逝世，此事已紀見省報，惟其致病之原因，有謂其由於神經衝動，因得急疾，緣甘身雖高州會館總理職，事前省長楊永泰任內，將三明廳禁封，由高州會館以七千元收作公產，去年粵軍返粵，三明廳反案，甘直並由政府追償該欵七千元，因之甘遂着忙，於數月前赴港商之於張某，張亦無辦法，至前月政府又再三嚴追，甘往公路處求情，又爲陳發生所知，因此憤火中燒，回家狂飲佛蘭地酒，發因而起病，延至八日而殁云

◎總司令部之改組　粵軍總司令部現因撙節經費，實行裁汰冗員，特將部內之參謀副官軍法軍需軍務軍醫艦務等七處及機要課等八部份從新改組，增設分科，明定職責，以期用人悉歸實際，聞軍需處一部份現祇用二十六人，已實行裁去八十餘人，餘亦分別酌裁，現聞各屬已一律改組完妥，計（參謀處）處長一員，上校參謀四員，新設五科，第一科主任參謀一員，參謀二員，第二科主任參謀一，參謀一，第三科主任參謀一，參謀三，第四科主任參謀二，第五科主任參謀一，參謀一，共十八員（副官處）處長一，第一課總務主任副官一，少校副官五，上尉副官二，監印副官一，第二課人事主任副官，少校副官一，上尉副官二，第三課管理主任副官一，少校副官一，上尉副官一，第四課庶務主任副官一，少校副官二，上尉副官一，共二十員（軍法處）處長一，處員四（軍需處）處長一，副處長一，處員一，金櫃課課長一，一等課員一，二等課員二，三等課員一，軍械課課長一，一等課員一，二等課員三，三等課員二，統計課課長一，一等課員三，二等課員六，三等課員一，共三十五員（軍務處）處長一，編練課課長一，課員二，綏靖課課長一，課員二，共十三員（軍醫處）處長一，醫務課課長一，課員二，材料課課長一，課員二，共七人（艦務處）處長一，中校處員一，少校處員二，上尉處員一，中尉處員一，共七員（機要課）課長一，一等課員六，二等課員五，三等課員九，臨時課員二，共九員，全部經費每月約支三萬元云，又總部參謀處新設五科，現經改組完妥，聞將以陳竣充第一科主任，鄧以洪充第二科主任，陳國倫充第三科主任，羅獻祥充第四科主任，張國楨充第五科主任，至處長一職，仍以鄧鏗充任云

◎裁汰雷州軍隊竣事　粵軍總司令部近派綏靖課長雲瀛橋前往雷州，將駐於是處之第三路各營實行分別裁汰改編，昨日雲已事竣返省覆命，據稱經將第三路名目取銷，除將第一統領陳定邦所部三營改編爲警備游擊隊外，其餘各營均已實行遣散云

◎旅粵蘇人之集議　江蘇旅粵各界頃擬積極運動爭回本省自治權，實行民治，現定期召集全體會議，通電各省同鄉一致聯絡，數促進行，茲錄其通告云，啓者，民治潮流，如日光輝，吾蘇不造，猶陷黑獄，同人等處民治發源之地，瞻灌垢維新之機，吞懷桑梓，竊深痛念，用特定一月十八日在江蘇會館開旅粵全體同鄉大會，討論吾蘇進行方針，愛國愛鄉，諒所同情，凡我鄉人，諒邀鑒察云

◎新興開設報館　新興縣屬向處僻壤，地方文化極爲簡陋，現新興縣長葉毓坤等特倡議設立報館，提倡文化，經已由邑中紳商等集合巨資，着手組織，已在縣城內覓妥地點，不日即行出版，定名日新興日報云

◎新會縣亦請廢娼　新會縣議會昨於十日議決，仿照台山縣例，廢止公娼，特備文呈請新會縣署定期停止抽收花捐，具復查核，當奉陳省長咨復，以廢止公娼，節極贊成，惟查該項花筵捐業已指定爲自治經費，若遽然停止抽收，則自治經費必無着，現擬變通辦法，留寓禁於征，將花捐一項從重征收，俾嗜好者或將從此飲迹，而娼妓之風必可不禁自絕，收效將來，其必然，而目前之自治經費，又可不受影響，似爲一舉兩得，合行咨復查照云

◎手車工會請禁警察肆虐　廣州市手車工會以各區馬路警察對於車夫時肆凌虐，任意鞭撻，此等舉動，不特與人道主義有背，且于工人人格有昨，明時決議，分呈省署市政廳公安局各機關舉行請願，要求特定辦法，禁止警察鞭打車夫，或有違背警律交通律者，儘可隨時拘究罰辦，不准任意鞭打，以尊重工人人格，聞省署已令行市廳核議矣

◎擬規復陸軍測量學校　陳總司令現擬規復陸軍測量學校，業飭羅愚翌着手規畫一切，惟此次設校教習，此項人材係爲派回各縣專任測繪職務，故招生辦法與從前迥異，現聞此項學生係通令各縣長就本地中學畢業或中學以上相當程度人材考選，送校學習，每縣二名，簡縣一名，每名學費一百二十元，并由各該縣籌繳，三月初旬開幕云

◎國官研究所開課　粵軍總司令部開辦國官研究所，現經籌備完妥，定名粵軍軍官研究所，已指撥黃埔陸軍小學舊校爲所址，所長一席已委參謀處第五科主任參課張國楨兼任，其各科學教練官，除教官長專委外，餘悉以總部參謀副官兼任，律不支薪，兼此項學員即由總部現有之屬官委員中考錄三百人，學期六個月，學期內各照原薪給予，二月初旬開課云

◎請撥欵辦商業學校　總商會陳會長以商業學校係爲作育商界人才而起，辦理實不容緩，但茲事體大，需欵浩繁，自非由官廳力任補助，難期成立，昨特函呈省署，陳議于財政廳收入舖底執照費項內酌撥若干，爲商業學校開辦基本金，餘由各界分任籌集等情，聞省長業已核准於執照費收入項下撥出百分之五，爲商校基本金，一俟該校籌備粗有頭緒，當由官廳再議補助云

◎酒樓僱用女工之磋議　酒樓茶室工會因十八甫會元酒樓于本會力禁用女工時期，猶復佈告選女工，與本會工人意見大相違背，連日紛派代表前往制止，并使答字承認，惟該樓主人曾允以該會員等反對僱用女工并無界綫規定，不允簽字，因與各代表大開談判，辯論多時，發明僱用女工專司招待來賓及收銀抄單各職務，實與該會會員職會毫無妨碍，各代表深以爲然，因并介紹會允加入工會，經會連日赴會接洽，并擬出議案數條，函請該會公決，其一爲界綫之規定，如各酒樓茶室僱用本會會員係任職員者，除廚房之候鑊砧板大案小案上雜打雜，樓面之師傅半師徒堂雜等職外，其餘如司理招待收銀抄單及其他各職，概採不干涉主義，勿論男女，任由店東自由僱用，聞該工會已允于日間將請議各條提出解決云

◎鶴山縣擬辦聯防之呈批　選任鶴山縣長李一諤具呈擬辦縣屬聯防，組織盜匪，徼呈簡章，請予備案，頃總部指令云，查閱該章第四條所稱照章追徼花紅一節，本部無案可稽，應飭將此項章程檢呈察奪，至擬查封公共產業，跡涉波累，概與刑事沒收制度主旨相背，應即刪除，第九條亦應改爲窩匪及故匪罪人均照刑律治罪，其故縱子弟及聞警無故而不赴援者，酌予懲罰，茲將章程發還，仰即遵照第八區善後處處長即轉飭查照更正呈核，至其餘各條尚屬切實，地方現狀究竟是否妥協，仍仰該處長悉心核明，飭遵具報，聯防章程草案附錄，第一章總綱，第一條，本聯防爲高要高明鶴山三縣，依本章程之規定，組織列鄉聯團，共同攻守，維持治安，保衛鄉村，人民生計爲主旨，第二條，本聯團名爲要兩鶴聯防總局，第三條，總局地點在華城，公地設立，第四條，聯團游擊隊暫編爲二百名，以備各地方請援及團捕賊匪，鄉團由各區選派，第二章區鄉團之編制，第五條，高要現劃分爲八區，鶴山現劃分爲五區，各區鄉民年滿十八歲以上五十五歲以下，皆負有鄉團之義務，第六條，各區鄉團分爲兩種（一）常備團，人數每鄉百人以上者每百人五名（二）預備團，專備臨時有警奔赴鄰鄉協防，第七條，各鄉鄉團因其地勢之利便習慣，由四鄉以上八鄉以下聯爲一聯團，若該團村鄉舊日範圍太廣，得酌量劃分之，以期捷於策應，但兩縣毗連者，其聯絡不以縣境爲限，第八條，本章程自公布之日起，各村鄉團限十日以內送交分團，各分團冊五日以內送交區董，各區鄉團冊圖十日內送交縣城鄉團總局，各縣鄉團圖冊十日內送到三縣聯防總局，第九條，各縣彙繳圖冊後，由聯防總局將各縣編列印刷總冊，備文分送高要高明鶴山縣備案，並呈請省政府備用（或向政府商酌暫時發用）（未完）

◎最近之出口貨市情（續）（一）豬鬃毛當九二年秋價值最漲，上飛尾每百斤曾售西紙一千七八百元，本年春價漸低，跌入夏後已成不振之勢，川湘毛客至粵屯貨，坐待虧折之慘，爲歷年所僅見，因而業者潛逃者計有多起，以致運館及經紀行亦受連帶之波累，全行陷入悲境，交秋漸有新貨，時上飛尾每百斤值西紙一千一二百元，頭度百餘元，二度百斤亦值二千餘元，業此者頗有稿木逢春之致，于遠近存貨紛然而來，各有屯積，不意入冬而後，價又漸低，跌最近歐洲怨償辦，全行震駭，現花塊洗房（洗房即專辦豬鬃之毛工廠）八十餘家現積存二三度，貨過多無法週轉，已一致停業，是年出口額貨虧折之鉅實以該行爲最云（二）影色鳥毛，爲出口毛料之一宗，專營此者僅二十餘家，全年市價俱好（二）天蠶魚絲入秋價值驟跌，最近日本停辦，日來每斤僅值省銀元零，業此者虧折甚鉅，幸無專利，祇由普通莊口兼辦，不致影響全部（一）煙葉全年暢銷，價值平穩（二）桂皮出產較多往年六之一，全年有市無價，營業平穩（二）花蓆全年暢銷，供不應求，惟工人罷工，暫于起貨艱難，不無缺憾（完）

◎瑣聞一束

▲南太平坊利昌機器廠原係八旗軍工廠故址，改建現由公路處遷財政廳管理，該局正派員前往接收，忽有甄文等數名得賞欵，該局着其具稟請示云

▲粵軍警衛旅營長部隊，區警後處李處長電呈以惠陽地屬兵單，擬將駐防增城縣之綏緝隊前往接防云

▲工務局佈告云，爲佈告事，照得本局奉令征收建築照附加費，業經由民國十年十二月一日開始征收，在案，茲爲增加建築照費所訂征收辦法，業奉准施行，凡市民起見……

香港　大道西　廣新　六十五號　電話　二五八四　TRADE MARK

專辦大小鏡厚薄玻璃時花金架各款木架電鍍水銀美術畫鏡發行

黃貞堂　百年第一名家　保壽丹……此膏名震中外……起死回生……

男界……夢遺丸……請認真黃牌……總發行在香港……

◎購買者注意　認明商標……

佛山　卅三號　利昌軒老號（……）

精製　冰淇淋……專採各種皮膚濕毒、小兒胎毒……乃治癬之聖藥，各種外科雜症，均一試妙藥也，爛肉消毒……特殊之功效

每罐細大號定價　每罐……壹毫　式毫

分銷處　香港　省城　澳門提督……

華芳映相遷舖告白

本號現已遷往德忌笠街口第壹號至叁號，由舊舖街口對上即義生發橫門斜對面

辛酉年十二月　日

遺失倉單告白

啓者本號庚申年拾式月初拾日將雲南錫壹百片按揭本港福華公司本銀叁千式百元正，該公司曾立回入倉單壹紙與本號收存，不知此倉單何時遺失，今將所按之錫壹百片向福華公司贖回，日後該倉單無論何人拾得，均作無效，不得再向福華公司索取此佈

辛酉年十二月十六日　義利祥雲南錫號謹啓

駱鏡清始創　專治雜症毒門　負責任

立單限期包愈，可考凡服藥痊愈，醫法通港獨我一家成效，醫案班班，本醫所深悉情形，病症雖重，皆以實驗工夫，以期負責，任人無論何症，以定期立回單據，到期不愈，原銀送回，用藥以正本清源，藥有相反，害人，絕勿誤，則天下醫之患，痔瘡毒症者，注意爲寫，香港上環西街廿七號，老舖子駱鏡清啓

行佈告……（各項佈告）……

擅拯　神技還我　健步　春暖　壹天……駱鏡清先生……

醫名　方藥均奇　外科巨擘　能療毒手……

數灸神技　醫學超羣　外科聖手　醫頌揚……

學步不忘　醫法神聖　妙手回春　擅外科……

辛酉年十一月廿一日

請問諸君

……賜顧……丸……

廖亞利孖打狀師　遷寫字樓廣告

啓者本寫字樓經于是日遷往雪廠街英皇酒店對面中國郵船公司頂樓，此佈

一千九百廿二年正月四號

貴重物業出投

啓者準於壹千九百廿式年式月……

勿夜冷出投

啓者準於十二月廿二日禮拜……

辛酉年十二月十六日

曉時夜冷出投

羅渣夜冷出投

……羅渣拍賣房謹啓

鄺源記

英國西法脫牙鑲牙補牙牙醫光顧　蒙各界人士諸君許可……現設在皇后大道中七十四號高基口石級橫門式樓　電話壹式五五

牙醫劉子威　劉伯偉　啟

在大道中六十四號華商會所二樓（電話四八八）

己未年七月初拾日

二十為止　決不再延　快來光顧……

蘇杭街門牌重錦玉叁號　電話二三八九

精華錄

諧文

贈置鄉音樂廣告（瀟湘風雪）

（一）被纏更鼓　當丞當丞之聲。清脆可聽。與諺有云。一代做官。三代打斬。非當丞而何。晚上打更之佬。即當年[illegible]之[illegible]。

（二）蘇纏絲索　喻禪唔嘟嘟。自是當人通病。按符響之。想必聲聲入破。議會。成約法所規。所謂神聖不可侵犯。人而不爲議員則已。苟爲議員。非得彈字訣不可。故爲議員之家人。不可不掛此以當孩童。

（三）濕水揖琴　吾見有爲志士而演說者矣。怪狀百出。聲若蟬嘶。吾又見有爲教員而講授者矣。吶吶然如不出諸口。惟濕水揖琴之類也。取而鼓之。[illegible]

（四）別抱琵琶　晚近士女。猥忘氣節。是故兩朝元老。可作武臣。三日新婚。輒求新特。別抱琵琶之出世。非一朝一夕矣。士既生於今日。非放厚面皮。扭低絃線。且不爲人所淘汰者幾希。茲因應時世之要求。特探辦上市。

（五）散更鑼　道聽塗說。俾耳當眼。如岡頂蜆口。聲聲。與擦鑼鼓者迥殊。今人一有寸長。即慌死人唔知。過鬧咁砰。（諧聲）一若非打散更鑼不可。故上書也。拍電也。皆此鑼之妙用。有咁大聲打咁大聲。可與戲棚上之大鑼。爲正武生出臺聲勢之助。

（六）唱二簧　音樂之有二簧。爲歎板用焉。今者國弱民貧。顛連困苦。凡屬一品大百姓。皆有唱二簧之能事。此物最能暢銷。欲購者速來。遲則恐難應命。

（七）唔嘀笛　此笛與二簧有聯絡之作用。凡唱二簧者。必吹大笛。然則笛之爲物。非最能動人情感者乎。然使人人吹之。我則從而聽之。詎非自尋煩惱。故人能買此。則一雙耳朶。非當之於聽。則往遊於埠。二流西皮。任你歎到破喉。非大棟鶏抬色時。所能囉息矣。

（八）擔板　板之有路。猶財之有路也。唔識路嗆擔板。行錯路亦嗆擔板。擔板之不已。必至於擔枷。擔枷一頭而已。苟非自愚。故爲白板仔。與拍板佬師爺。不可不研究擔板之一物。

小說

俠士殺孝記（一九拾）（是翁）

孝子接書後。又與薛隱士商議。以當時被匿子挿賍之烟土。係由客退回者。此烟土運由山東方面運回。到店時。封識依然。其非純挿入賍物可知。當時顛翁被押未死之先。中途挿入。[illegible]以爲欲破屠子。亦知[illegible]。又由[illegible]山東客若干。[illegible]乃大幾。而顛翁遇已病死。而[illegible]不已。又深憤[illegible]務處。[illegible]縣令。將案提解。[illegible]故急於赴省。控逐未暇。[illegible]其課於此事。知必有入之誣陷。[illegible]因兩促隱士偵查證據。以待平反。[illegible]此時更以偵查證據爲要務。隱士亦早注意及此。此時赴店中來往之貨客。亦急於保釋其[illegible]。而孝子急於爲父雪寃報仇。亦多認識。[illegible]此兩便欲親往山東偵查。惟隱士以爲不可。[illegible]詣自孝子避地於隱士家後。已爲隱士所庇護。屢欲謀害孝子。惟因隱士庇護。故[illegible]。勿出薛家。集半步。孝子亦無如何。又勸孝子。親往由東。則究曹之交。正盜梟出沒之地。屠子運私之黨羽。即伏於是處。必不免遭毒手。此所以尼孝子。不令自往也。孝子心急已極。而代任偵查者。又一時難得其人。因是更爲悲痛。隱士顧擔任其事。稍待勿急。此時亦頗俠士劍。本與薛隱士相往來。有瓜葛之誼。亦顧不無關係。因便道往候隱士。隱士一見。不勝欣喜。而適此時。劍有此冤獄。且與隱士相託劉。不可。本欲親往訪劉。而劉乃自至。此非其所以欣喜過望也。惟以劉初至。尚未遑言其意。而孝子終日啜泣。有時且仰天大哭。哭聲聞於外。劉聞聲驚異。遽向隱士曰。哭者豈隱士貴親乎。（未完）

專著

吉史吹求錄（二十六）（堯翊）

（丁）裸族　列子湯問篇云。南國之人。祝髮而裸。又戰國策。肥義對武靈王曰。昔舜舞有苗。而禹袒入裸國。此即史記趙佗傳所稱裸國。亦稱王者。亦即水經注之狼𦼮。唐書南蠻傳之裸蠻也。明史則譯作猓種。又譯作羅羅。今或譯作猓玀。而在古代則譯作猓。與西藏緬甸民族同源。求之於古。最著者有三支。其一爲和夷。其一爲濮。其一爲蜀。隨地異名。實一音之轉耳。書禹貢和夷底績。鄭注云。和讀爲桓。漢書地理志。桓水出蜀山西南羌中。入南海。按桓水即今瀾滄江。此一說也。又水經注引鄭說。和夷和上所居之地。尚書地理今釋云。和即川水。（見寰宇記）在今四川雅州滎經縣。此又一說也。考新唐書南詔傳曰。夷語山坡陀爲和。今按和夷與南詔同屬猓種。以南詔語爲證。知禹貢之和夷。始以山形得名。其桓水和川水。亦以和夷所居得名。明史稱西藏曰烏斯藏。即和之轉音。亦即猓猓斯轉音。明史有和泥。昔猓二蠻。在今雲南境。和泥即和夷遺族矣。昔猓即百濮遺族。呂氏春秋載禹南至交趾孫樸之國。孫樸與昔猓對音。戰國策稱禹袒入裸國。其說是也。爾雅南至於濮鉛。逸周書王會篇。伊尹曰。正南百濮。左氏文十六年傳。百濮聚於選。昭九年傳。巴楚濮鄧吾南土也。昭十九年傳。楚子爲舟師以伐濮。杜預春秋釋例云。建寧郡南有濮夷。古建寧郡。即今雲南曲靖[illegible]。（未完）

詩選

仍詠閑門七件事（俠僧）

大材雖用古來稀。落落澗谷藏。香炭無尋。悲孫讓焦桐。何日遇中郎。笑他辛草終儉。活。如我勞薪亦劫灰。好是兩[illegible]月。明門外望蒼茫。（柴）
談食如飲乞炙籲。輸他兩[illegible]。四方從此昔餬口。五斗於今亦折腰。誰肯指囷施慷慨。偶因脫粟耐簞瓢。[illegible]我且安貧。（米）
臣心如水淡然清。近市愁聞鼎沸聲。行恐葦路流俗。烹因口舌禍叢生。齊車縱使遊千里。秉燭何如擁百城。但願惜陰時繼晷。窓燈火話三更。（油）
由來清白亙平生。水火交符既濟成。倒海狂瀾能獨挽。監鹵困聊且長鳴。醬寒漫作書生[illegible]。

筆錄

謬語三（愛廬）

維時夜鐘已鳴。愛廬曰。夜深矣。予所欲聞者。乃秋間某某爲金價事。託人向君簽得井卦。謂有奇驗。信否。先生意頗類賭博。謂易爲君子占。斷類亦有靈乎。八卦曰。[illegible]所謂九類至義之旨。撤翁萬南。不利。如美英大小金市。買賣均非亦[illegible]說經者。比各項股票亦然。誠至何一不。也。茲事宜秘。不必談。即如任君換單。前月初十日到齊。爲黃埔船澳股票事。問當守當放。其課簽得蹇之比。斷與某某商得相前時應放不放。已失利矣。但某商俠君。道此幸得時尚早。可趕得上。創告任君曰。過此兩禮拜。必價稍漲。看其漲勢如何。即快沽出。否則再蹈前轍。蹇滯不堪矣。君再到齊。另再簽別樣股票。急檢前課。詢以驗否。任君曰。驗矣。該股票漲不至二元。即復跌落。余乘機沽出。幸不大傷元氣耳。自鳴鐘又十二點響。余再問課斷法之所以然。奈彼此均明日有事。不欲久談。因與辭而出。（完）

班本

翠樓情懺（五）（若逵）

（雪樓白）大人不嫌俚俗。容奴醜就是。（劉白）方才聽你一曲。你嗓子狠好。腔調又是不差。你莫說獻醜兩字。快些唱來爲是。（雪白）大人聽也。橫笛鼓板。（二流鳳娘調）（雪唱）望情天上頭。望情天上頭。望青天上。頭。早將緣份相成就。望青天上頭。默祝年含羞。默祝年含羞。（劉白）唱得好。唱得好。只是這一闋歌詞。是奴自造的。（雪白）不敢瞞天人。這一闋歌詞。是奴自造的。那一本傳奇的脚本。我却未曾聽過。可是與誰人結下情緣。還未分成就。因而有此禱天保佑的說話。

龍舟歌

女招待談情（四）（七歌）

況且執政官員。多係新式人士。提倡文化。話要啓發新機。職業提倡。鼓勵我地女子。言行解放。兗葬男界扶持。我地女流。正係多謝盛意。故此人人自奮。欲雌飛。職業爭求。不敢放棄。力能自食。都要勉強而爲。大衆仰承。宜長志思。人格高提。不敢自卑。起大還。獨惜工廠難興。程度尙確。工廠無多。發地身爲招待。又係職事相宜。原本茶室并非都算覓食有機。茶室近來。爭僱女子。我。[illegible]娼妓地。都係經營正業。不算爲非。男女均平。一樣叫做伙記。點解要男工專利。實在離奇。（未完）

香港有影射 省城有假冒
本館獨一間 無分枝別處
本中醫生在港懸壺經廿餘年。近日多有影射。本醫生井藥丸。因人信見會社。有告以爲政府特。不准賣寫以惠病顧者明。已非輕久病。恐英像爲。前係生。名。生恐懼。[illegible]。即請購本醫生留意。
香港上環大馬路二一七號 中醫生張大鵬謹啟
（注）（意）（冊註准稟）（商標大張）
冒假白濁丸

此丸專治外科各症。傳染各毒。酒濕熱瘡。下疳各症。下疳功效。三服收功。五毫每服。
毒海淋濁解毒膠
此膠有解毒清濕。開胃消滯。傳染淋毒。用治各症。料精各毒。愈治血等。每服效。均合拾元。張大鵬啓

置業與銀者用注意
許祥啓事
啓者弟代理股份物業。項如蒙賜顧。按揭買賣屋宇。堂面富衣。必先通融快捷。請移玉至中環大台。定有通融。此時經紀行內與弟面商。以茲在東交西屋。街九號。在西摩台八拾八號。在上蓋乃用拾八號。電話式八六四。本行上年七月廿三日。辛酉年。（或）壹五零四。三三一

非常之妙
賴燿廷
濕氣癬癩水 每盒
獨步化毒丹 八毫
痔漏靈丹 每盒一元
香港電車路中間澳門捷登 省醫欄街高元登

始創代理 [illegible]
皇后新法 成件換
石藥 唔使拆
香港 英國 報酒 藥局 總發行

婦女要留意
女寶丹
稟准註冊
治前後小肚痛
治經前腰背痛
治瘀滯血淹漏
治或多或少或遲或早
治信期不調即時奉服
治前後肚痛
治經血未清
治一月來數多少不一
治過年閉症近日閉症
治多年不育
河南石招牌歷代著名精醫婦科。其家藏之丸散專治婦女各症。立見奇效。凡婦人女子無論何種疾病。奉爲聖藥。求醫者接踵。皆不取酬。活人無算。祖傳七代。二百餘年。世居河南。龍溪。上街。五仙門。鳳過海。是開。余爲十壹代。余今年九十歲。老人。鶴齡嗣音。專科婦科丸。每盒。一療效。能治龍尾。婦科。兼治產婦。不孕婦胎。未產前後之補。經閉積瘀暗胎病。孕婦產婦。血虛。氣鬱。保產安胎。期肚痛。腰痛。女婦。大便。精神。[illegible]。可安心吞服。石招牌黃應中家傳孫黃學高醫學。實習館。優等畢業。廣東省長給發證書。
（寄售）上環大馬路大和。永樂街嘉興。捷聲藥局總代理。旗發機。澳門新馬路九零二

麒麟商標
金獅麒麟商標 保產安胎
得合肥李爵相鴻章家傳秘方所製女寶丹。常奏效。不燥不寒。屢試屢驗。此丹專治婦女等症。早吞一粒。晚吞一服。上月與下月相對。隱病悉除。壯氣行血。去瘀生新。補加倍。百發百中。婦科之聖藥。女界第一寶丹也。
每料價銀壹員正
永樂街三十七號公生

鏡畫特色招牌
夫商場貿易。佈置必具規模。行號經營。招牌尤宜壯麗。利用則各適其用。工長則各擅其長。然而傢私鏡畫。超羣如左右之威宜。寶鏡巧。亦東南之盤美。本號製人物山水花鳥特色鏡畫打砂花玻璃。中西字設色鏡招牌。金銀字鏡對聯。大小車邊鏡。精美配景。新式花鏡椅桌。西式傢私承接裝修門面。襯設樓房。時欵屏門。畫心上等晶面放石兢辦各國洋貨影相。垂具乾片藥料。彙接冲曬。罨大等等。諸君光顧。幸甚。
香港中環大馬路拾九號 （電話壹式壹九號）
萬耀榮披露

中國土煤悔炭出售
啓者本號專辦大同井。兩種煤塊。并上等煺炭。訂價克己。如蒙光顧。請移玉至手利源西街八號叁樓。商務爲荷。
永羣號啓

黃金池初流刺痛丸 流毒無痛丸 搜毒丸
[illegible]

白喉專科 陳君秉初 喉科中之名醫也
日前猝患白喉氣喘聲啞滿喉皆白。當十分危急之際。彷徨無主之時。幸得友人薦請先生醫治。立即用藥內服外吹。不四日而霍然。返己身。恨無以報。特登報表揚。俾患喉症者知所問津焉。先生寓永樂東街壹百廿壹號式樓
藝新機器廠源潤田釗男啓恭頌
辛酉年十月廿九日 一一三

唐新織造局啓
優勝劣敗。天演公例。商戰場中。更宜力爭優勝。爲中國人近日對於貨物優劣。加意分別。本公司爲挽回利權。設廠織造多年。所出線衫線襪。久爲中外駐近前蒙南洋勸業會獎優等證書。可知名又在歐美及本國紗廠定購上等原料。
○香港德輔道中 廣興源 ○廣州 永安號 大新公司 先施公司 ○上海 永安公司 ○星加坡 馬交街 廣福成 ○法界新街 金華公司 ○來興街 振興里 總代理處 ○廣州 南台 安
新舊各埠代理處。新來時勢。新馬加坡 廣東利亨。 松利號 附○香港 昌興 有安 永安公司 港局設在旺角砵崙街壹百四十壹號門牌 電話九龍（壹百二十三號）

時新衛生草帽

三榮興煤炭店
啓者本號常有新到靚洋。香炭。雪梨油炭。天巴煤。發客各國上等炭。價甚相宜。交船快捷。貴客[illegible]

香港通濟隆谷公司
壹 可發天下郵船鐵路公司票。無論何票。位價極相宜。
二 如聯有同志往遊歐美或環遊地球者。
叁 無論大隊小隊。可以酌實導引路程。
四 本公司可發隨身匯票。隨處支費。
本 國銀公司元可以易換。以助學生。往歐美游學務必使其壹路平安到步佈天下名城。
公司支行共二百五十分佈。
諸君欲更知詳細請移玉步到本公司取閱可也。香港德輔道中第拾六號 本公司通濟隆啓
戊二月十一日

告白
啓者大利銀號各股東。志圖別業。收盤。結束。將數目當衆核算清楚。本號并無少欠外。所有外人並無欠街。家。各股東俱已承認。[illegible]

香安保險有限公司
本公司資本銀壹百萬員。專保往來洋面。物及陸上屋宇貨物傢私等件。無火燭之虞。所章程在南門照英例辦理。務求妥善。諸君賜顧。請面議代理人永樂街二號。廣州分局在南關太平沙通津廿七號。內澳門。理廣州人月生在草堆街叁拾壹號廣安店。內澳門。代理人鄭伯彤君在關前街體仁堂內。理人盧華君寓南環八拾叁號。司理人王國璇。副司理鄭和軒謹啓。

中國貨 中國人 中國人製造 中國上等 [illegible] 勝

認眞招牌。廣東考選壹等醫士潘陸儔。乃中醫德軒先生之孫。西醫錫之先生之子。前復初善堂醫生。養和醫院教員。精醫時症。勞傷失血。喘咳。腫脹噎食。偏枯脚氣。心腹久痛。頑險喉症。遠年患眼。幼科驚風。疳積瘵痘。婦人經產胎乳各症。發售自著醫案。斷根喘咳丸。立愈痛積丸。寓中環水車館後威靈頓街壹百零九號。

本字房有利羣軒 藥水寶 廣府專治脚氣 鄭翹揚
專治脚氣 風濕骨痛 老鋪在南海。四牌樓。
香港總代理處（上環永樂街茂豐火腿酒莊）（上環街市 春園）（德輔道中 業興）（澳門新馬路捷聲）

華字報第三張

中外要聞

◉梁士詒對吳佩孚歌電之自辯 各報館鈞鑒頃總接致各省長官電文曰微電計達台鑒誠以膠濟路案係重大事機迫[illegible]有稍繼仰逝之廣[illegible]實況宣告國人藉明內容乘求良果事[illegible]心無成見之存[illegible]惆忱諒蒙鑒亮[illegible]致滋誤會竟有歌日之通[illegible]此問題面詢閣僚迭次會[illegible]張前此外交訓條所[illegible]償款亦爲兩害取輕要求嘗言及限[illegible]但儘日本但於交涉方式自有常軌小幡公使前來賀任原爲禮節之常並以交涉談判此次華府會議既有端緒自然仍由外部及三代表主政亦無取別歸訓條吳使歌電所指摘者均與事實相遠在吳使愛國心殷熱忱偶爲流言所惑遽滋揣抒之疑士詒惟誠信之未孚懼時機之易失誠恐流言不息影響所及將致盡棄前功則數月來我國民奔走呼籲各代表苦心因應均付之流水豈惟不幸豈止士詒一人而已心所謂危敢陳惆臆惟我愛國同胞思鬪利之梁士詒虞印等因謹聞國務院秘書廳虞

◉徐唐兩代表報告會經過 上海各團體接山東派赴華會代表徐唐二君由美寄來函報告施顧王三代表主張會外交涉及各方阻止情形急爲披露如下各界聯合會諸先生鑒華會開會之概形已知我方提出大綱十條細目六條各節業已施達茲就以後情形分別告知(一)對於山東問題施顧王三代表之主張三代表對部人等次代表開會時會經聲明由東問題之解決華盛頓我方上可以幫忙惟英美兩國甚不願我方直然將山東問題提出大會我方若將此問題直接提出大會恐結果難得良好等語三代表蓋主張在會外直接交涉也(二)部人等及代表們多數反對會外直接部人等會當面質詢三代表數次略謂山東問題若取會外交涉之辦法既損失國際地位又難望得良好結果且恐招國民反對惹起全國紛擾代表開會時亦多數如上述之主張學生會及我方在美之報紙亦均反對會外直接交涉甚力奔走喊呼者三四日(三)三代表最後取折衷辦法三代表當提出細目六條對原主張將山東問題提出大會求各國公平處斷以解決之乃中途忽而變更原因雖多總不外受中央之指示也以各方反對會外直接交涉其力竟取名爲折衷實則敷衍國民之解法由美國務卿休士在大會聲明山東問題由英美兩國調停由中日兩國會外交涉每交涉時英美兩國派委員預備調停中日兩國各代表亦可帶隨員參預其事休士並聲明大會姑先不開以待中日兩國交涉山東問題議有頭緒再開大會三代表所取之辦法蓋形似提出並非提出實爲會外直接交涉乃借英美調停之名以掩飾國民之耳目也(四)各處國民代表各學生會及我方報紙反對上述辦法之進行三代表不顧民意竟照我國在之所關之山東問題取此非驢非馬之形式而交涉之各方反對更加激昂十二月一日上午由各處國民代表與學生會等集議畧以上述辦法[illegible]以挽回乃議決勸反對會外直接交涉[illegible]代表先出接洽大演其不相干涉三代表之說該往所顧王二代表任所不會其到會及之說因大家反對之聲不已美醫出而干涉三代表竟得赴會又赴會場門前阻止二代表到會亦未往更赴美國務院門首以英文演說畧謂美國務卿不應令我國三代表取此違拂民意之辦法呼籲多時而回然此項辦法縱不能推翻亦冀結果上或能取得幾分效果也(五)各方對上述辦法仍擬推翻若不能推翻第二步對上述辦法部人等及方代表仍在積極進行設法推翻上述辦法中若能推翻由大會正式提出請各國公斷固可滿意若辦不到擬向三代表正式表示反對上述辦法就其第二步研究就結果注意結果若不良好部人等與各方已決議反對將來守民恐大起衝突以上保三代表於會議辦理山東問題部人等與各方對於山東問題之進行情形餘容續報專此順頌公安不備徐樹人唐恩良上言十二月三日部人等由華京起程日期約在一月底又及

◉吳電到京後之梁閣 吳佩孚攻擊梁閣之電抵院中傳出消息云某要事上辦事聞謂絕無其事某某議則承認有此電而謂非如外傳之甚不過說涉勉勵總理而已惟院中各辦事人形色頗不安詳或者有震於吳大將軍之聲一經而遂作恐懼之態總理昨六日午後二時入府探徐[illegible]

◉[illegible]贖路[illegible] 前廣東造幣廠[illegible]

香港新聞

◉被控傷人案 前報紀載本月三號晚八點半鐘有三四人在灣仔油頭里口打架有一人名郭漢興者被人刺傷後由華探目黎瑞華探黎來力華民署偵緝探李平三人捕獲嫌疑犯一人名麥膽尹昨將該犯解案控其有用利劍傷人罪昨日活司提訊案二號署幫辦布歷文爲主控刺士狀師爲被告申辯官先傳華探目黎瑞上堂次傳華探黎來力供畢刺士律師又從而申辯一切官亦以口供不足判消案

◉被控虧空款項 袁寧被控於九月十四號在皇后大道西四百弍十九號三記牛奶害廠僱工時虧空及吞沒銀三十九元六毫又向外間私收得款項五元九毫不入數部昨日活司冉審被告直認有罪官判每款入苦工監六禮拜共十二個禮拜

◉南華足球比賽 本月十四號南華足球中隊在水師A球場下午弍時與加路比賽乙隊A隊於下午三點半在南華球場與聯隊比賽B隊則停賽

◉中日壘球大比賽 南華體育會自去年組織壘球隊後不敗月前成績燦然曾數次與日本青年會壘球隊比賽均獲勝利查日本青年會與千鳥隊均稱勁旅而該會竟能勝之足見其進步之速如再勤加奮練將來遠東運動會中定能爲我國爭光也聞該會復定於本月十七號星期日下午二時在蹋球場與日本森洋行鈴木隊比賽壘球比賽該隊員爲捕手陳英投手楊良第一壘顏榮第三壘谷振輝遊擊陳英中堅何其武左翼李壽右翼李營棠等君云

◉孔教講堂開幕 本港中華聖教總會自開辦以來對於發揚孔教事業無不積極進行近復設孔道宣講堂在灣仔海旁東第一百一十一號裝飾堂皇現聞已定於夏歷本月十七日行開幕禮屆時濟濟多士當有一翻偉論發聾振聵其在斯矣

◉煙案 蔡生被差在紅磡老龍坑廿弍號三樓收獲私烟一十九兩昨早活裁判司提審判罰銀二百元或入苦工監三個月烟士充公

◉糞土被罰 糞工林良被控昨在荷里活道將糞倒下溝渠[illegible]活裁判司提審判罰銀五元或禁苦工監十天

◉生銹短槍何來 [illegible]華民政務司署[illegible]其在油蔴地[illegible]拾得生銹短槍一枝[illegible]昨日活司提審[illegible]判罰銀十元槍充公

◉射盈判監 黃森被控昨在海旁東廣門里搶去某西人氈帽一頂值銀十元活司提審判入苦工監三個月

何商隱 眼鏡

借何收香 百好堂 最好[illegible]

總代理油蔴地新填地街 廣芝蘭 電話二三八五

百好堂蟠丸藥酒 香港文咸東街門牌[illegible]號

介紹決疑

古人龜卜決傳疑。今[illegible]蘇君寓上環和興西街南華公司三樓 人課五元 小課式元五毫 辛酉十二月十五 正隆顧飽店何康甫 會富公司曾兆榮同啓

凡染諸毒 功勝金丹 癰除病愈 在轉瞬間

分售處 永樂街瑞昌西藥行 德輔道梁國英藥局 油蔴地蛙隆綢緞號 總代理發行處公成昌 上環孖沙街[illegible] 電話二三九三

黃幹南藥房 將軍化癧丸 永不遺精丸 男女夜夢遺精丸 廣州[illegible] 香港[illegible]

華商銀行 新設積貯盒出借 欲致富者注意 致富首先在積蓄之法華商銀行積貯部爲積蓄之最良機關其積貯盒乃積錢之最善器械若以擔節之餘蓄之以盒貯諸華商本可得利利復滋本生生不已其利無窮可備不時之需可作經營之資富翁巨富基此[illegible]提倡任儲

新世界影畫院 開影 五月公司特製 新劇 織足緣 共七大節

新石塘咀新戲院 由禮拜六日起至禮拜一日止 黑幽大盜結局 明珠緣 梅蘭芳

籌備歡迎英皇儲會啟事 [illegible]

新建洋樓 租或買均宜 啟者本公司新建洋樓數座在九龍灣[illegible] 民國拾壹年 月 九龍[illegible]公司啓

鷓鴣牌補肺止咳丸 比丸乃西名醫補肺之良藥[illegible]壹元每打十元

雞鵲牌止咳丸 總發行香港永樂街瑞昌西藥行

賀畫 大春燈雅集[illegible] 南洋兄弟煙草有限公司謹啓

贈畫

本公司歷蒙各界垂愛賜顧諸多故特聘著名美術家繪製精緻五彩(閨閣圖畫)一種敬酬惠顧盛意如蒙賜顧依格附送惟數無多欲得美畫者祈早臨爲盼
(計開)
一凡買雙環嘜貨一元以上者
二凡買外來各貨二元以上者
(均贈一張)
總行德輔道中一百五十三至五十五號
(電話二五六五)
華商百家利有限公司啓

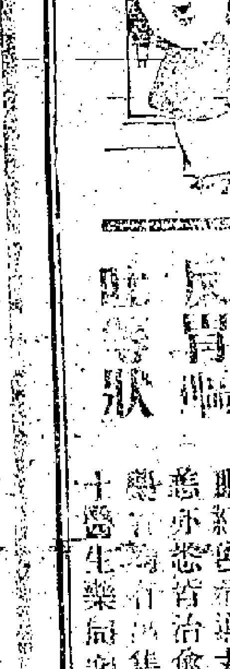

雙妹嘜雪花膏

蘭閨絮語

儂之貌美肌香乃常用雙妹嘜雪花膏之效果也

此外尚宜購用之

大瓶？角

白色中瓶？角

紅色大瓶五角 小瓶三角

雙妹嘜爆拆水

冬氣寒凜肌膚絲裂此水滋潤滑無瑕且嬌艷生爆拆無上之品也

中瓶壹角 小瓶五仙

雙妹嘜艷容霜

此霜有嫩肌膚美顏色之功緣其質係尚理皮膚血的之品時常塗抹能令肌肉鮮潤容色增華及況馨香清逸遠勝蘭麝而男婦修面後肉紋堅緻確爆拆凍瘃與肌膚粗糙等搽之立即寬潤幼滑為修理外觀之艷容特出佳品與市上汗牛充棟之化裝品較之不啻有天淵之別

大瓶價銀叁角半 小瓶價銀壹角半

雙妹嘜爆拆膏

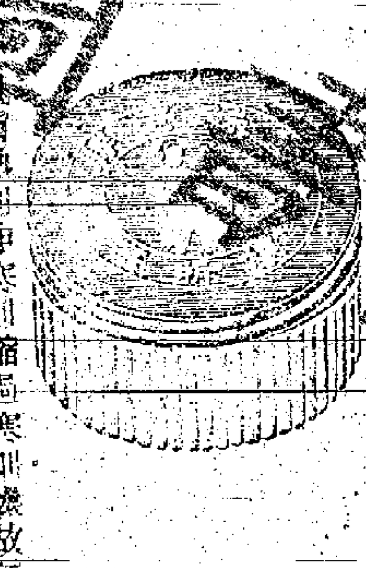

肌膚熱則伸寒則縮過寒則爆裂之患故每際冬令威厲爆拆有以也本行特製此膏以肌膚之燥裂用以搽抹肌膚自然潤澤如恆且肌肉為之光顏容為之香馥郁味審芝蘭誠珍品也

每盒價銀叁角

壯髮生髮油

茲有一百加倫及五十加倫庄大鐵桶一秤價甚相宜最合裝載火酒及各等貨另有印新聞紙機器全副十粒一大部及製造汽水機器一副發賣如合意者請到敝行面議可也

[illegible]有限公司啟

中華農學求新會啟事

本會擬搜羅農學新法擇宜於我中國者研究而試驗之冀以改良農林畜牧諸科俾業此者事半功倍未始非實業前途進化之助海內明達諒有同情尚其留意不勝厚幸

會址在香港德輔道中第一百壹拾壹號本樓

通信處香港郵政總局信箱第六零八號

中華民國十年十壹月廿壹號 四四一

新到大小慶希珍珠（担保不爛）

本公司新到慶希珍珠其色之鮮妍質地之輕重與真者並無分別若與真者同用雖善於辨別亦不容易分出世上既有此種珍珠何必買真者[illegible]世外[illegible]近[illegible]貴之[illegible]收藏而用化學者以代[illegible]可以防盜賊可以免遇[illegible]中國舊貴家何不效之[illegible]紅寶石[illegible]珍珠[illegible]石[illegible]石金剛石及各色紅綠白寶石假玉[illegible]文房可用[illegible]等類價值[illegible]客光顧[illegible]皇后大道中[illegible]十八至二十二號[illegible]

(分售處)本港先施公司

香港慶希旬公司謹白

黃金池醫師

鄙人患痔瘡痛楚異常幸蒙黃金池醫師一用藥外搽內服痔丸及用藥熏其痔復貼痔膏約一星期之久其痔即消散且能辦事如常毫無阻礙誠良醫而兼有良藥也鄙人感佩莫名爰誌數言以鳴謝悃并為同患者告

大光日報黎紀南敬頌

揚子燕梳公司歲暮開收保費廣告

啓者本公司歲暮派定陳如喜 伍劝林添 李翰平 潘緒南 劉福 等六人分携本公司西人簽字印板收條到收凡交銀者須得此六人中之一人交出收條及簽字於其上方為實據或交到昌洋行辦房蓋回圖章收亦可倘交別人乃自誤與本公司無涉特此預聞

辛酉年十弍月拾五日

香港旗昌洋行

揚子燕梳公司謹白

恭頌平海淡水場羅知事輝堃德政。

粵軍憲兵羅營長輝堃現調充淡水場知事經于本月五日到任視事下車伊始即將前魚戶報鹽陋規一概取銷如羅知事者不愧為軍人之模範實鹽政之表率也可見上峰任用得人商等沾恩實多愧無以報謹登數言以表謝忱

辛酉十二月十二日

平海魚商公益堂謹啓

九卅一

司各脫繁魚肝油送新月份牌

凡有人於新年以前購買司各脫繁魚肝油一瓶即贈送精美新月份牌一幅各藥房藥肆均有備存購司各脫繁魚肝油者請向之索取可也

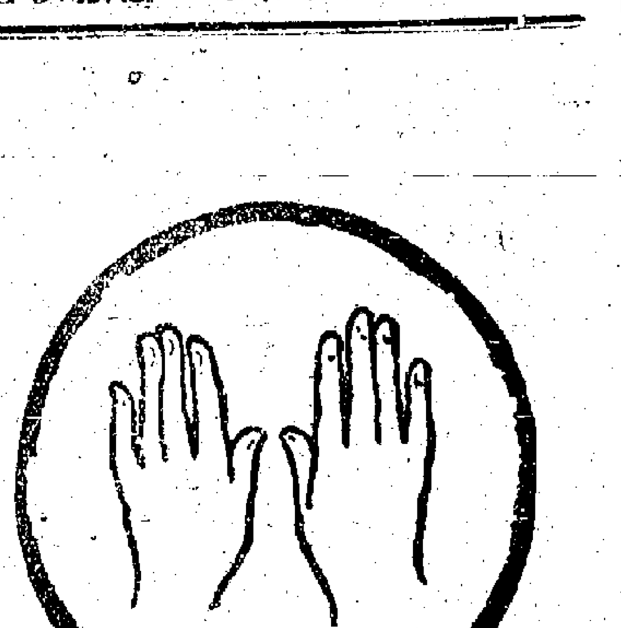

拾枝香煙大特色

大美煙公司啓

發行所 上海中法大藥房

香港經理處 永瑞昌西藥行

分售處

廣州十八甫普威藥房
廣州雙門底老威藥房
江門舊鄉街中法藥房
佛山快子街中法藥房
澳門十月五號街會豐
南甯倉西街五洲藥房
桂林十字街五洲藥房
梧州會館街五洲藥房
汕頭恆安街會豐商店
石叻大馬路會豐商店
怡保太平會豐大商店
暹羅北塞街會豐商店
庇能埠新街中法藥店
小城金保會豐大商房

各行入口輪船列左

VICTORIA	二月初六	中	[illegible]
GINYO M	二十	[illegible]	[illegible]
EMP OF RUSSIA	廿七	[illegible]	[illegible]
IXION	廿五	[illegible]	[illegible]
NANKING	廿四	中國郵船	[illegible]
TENYO M	十五	東洋汽船	[illegible]
FUSHIMI M	十二	日本郵船	[illegible]
EMP OF JAPAN	十二	[illegible]	[illegible]
DACRE CASTLE	十二	天祥洋行	[illegible]
SADO M	初七	日本郵船	[illegible]
KAMO M	初七	日本郵船	[illegible]
OBERBIRON M	初五	[illegible]	[illegible]
TOTTORI M	初四	[illegible]	[illegible]
SIBERIA M	初四	[illegible]	[illegible]
PROTESILAUS	初四	[illegible]	[illegible]
CITY OF DURHAM	初三	[illegible]	[illegible]
WAKASA M	初三	日本郵船	[illegible]
PENANG M	初三	[illegible]	[illegible]
TAKETOYO M	正月初二	日本郵船	[illegible]
HAYEBASHI M	三十	日本郵船	[illegible]
WENATCHEE	廿九	[illegible]	[illegible]
KAGA M	[illegible]	[illegible]	[illegible]
WEST CHOPAK	[illegible]	[illegible]	[illegible]
SHAN-A	[illegible]	[illegible]	[illegible]
TATSUNO M	廿七	日本郵船	[illegible]
SAMARANG	廿六	[illegible]	[illegible]
KAIFONG	廿六上午十點	太古洋行	[illegible]
ARIZONA M	廿五	大阪公司	[illegible]
SOWA M	廿五	日本郵船	[illegible]
TEAN	[illegible]	[illegible]	[illegible]
TILLIWONG	廿五上午十點	太古洋行	[illegible]
SUNG SHAN	廿四	[illegible]	[illegible]
FOOK SANG	廿四下午	[illegible]	[illegible]
SHANTUNG	廿四	[illegible]	[illegible]
HOOSIER STATE	廿四	[illegible]	[illegible]
CITY OF CAMBRIDGE	廿三	[illegible]	[illegible]
VAN CLOON	廿三	[illegible]	[illegible]
TJIKEMBANG	廿三	[illegible]	[illegible]
MISHIMA M	廿三	[illegible]	[illegible]
HWAH KUN	廿三	[illegible]	[illegible]
INABA M	廿三	[illegible]	[illegible]
HAI LOONG	廿二	[illegible]	[illegible]
KAIPING	[illegible]	[illegible]	[illegible]
ME-VILLE DOLLAR	廿二	大來	[illegible]
HOP SANG	廿二上午十點	[illegible]	[illegible]
ARGUN M	廿二	[illegible]	[illegible]
LIMA M	廿二	[illegible]	[illegible]
JADE	[illegible]	[illegible]	[illegible]
TAIYOAN	廿二下午	[illegible]	[illegible]
BOURBON	[illegible]	[illegible]	[illegible]
HAGUE M	[illegible]	[illegible]	[illegible]
WONG YING	[illegible]	[illegible]	[illegible]
PROVIDENCE	[illegible]	[illegible]	[illegible]
GENOA M	[illegible]	[illegible]	[illegible]
TRIESTE	[illegible]	[illegible]	[illegible]
COONG VA	[illegible]	[illegible]	[illegible]
KONG NING	[illegible]	[illegible]	[illegible]
KING YUAN	[illegible]	[illegible]	[illegible]
KWAI SANG	[illegible]	[illegible]	[illegible]
ST ALBANS	[illegible]	[illegible]	[illegible]
NIKKO M	[illegible]	[illegible]	[illegible]
KOSHU M	[illegible]	[illegible]	[illegible]
TAIMING	[illegible]	[illegible]	[illegible]
CHENGTU	[illegible]	[illegible]	[illegible]
TAMING	[illegible]	[illegible]	[illegible]
SZE CHUEN	[illegible]	[illegible]	[illegible]
TUNG LEE	[illegible]	[illegible]	[illegible]
NAGOYA	[illegible]	[illegible]	[illegible]
HAI CHING	[illegible]	[illegible]	[illegible]
MONTEAGLE	[illegible]	[illegible]	[illegible]
WAI SHING	[illegible]	[illegible]	[illegible]
YUNG HONG	[illegible]	[illegible]	[illegible]
WENATCHEE	[illegible]	[illegible]	[illegible]
PORTHOS	[illegible]	[illegible]	[illegible]
TAI SZE MA	[illegible]	[illegible]	[illegible]
TIENTSIN	[illegible]	[illegible]	[illegible]
HWAH JAH	[illegible]	[illegible]	[illegible]
HYDRANGEA	[illegible]	[illegible]	[illegible]
CHINA	[illegible]	[illegible]	[illegible]
TAIYO M	[illegible]	[illegible]	[illegible]
CILICIA	[illegible]	[illegible]	[illegible]
MORIOKA M	[illegible]	[illegible]	[illegible]
KISHU M	[illegible]	[illegible]	[illegible]
MAKURA M	[illegible]	[illegible]	[illegible]
DRUFAR	[illegible]	[illegible]	[illegible]
MOORISH PRINCE	十八	太古	[illegible]

各行輪船由港開行前往各埠列

TAK SANG	[illegible]	[illegible]	[illegible]
SOO CHOW	[illegible]	[illegible]	[illegible]
SURUGA	[illegible]	[illegible]	[illegible]
JOPA M	[illegible]	[illegible]	[illegible]
LINAN	[illegible]	[illegible]	[illegible]
PAK WO	[illegible]	[illegible]	[illegible]
LAKE FARRAR	[illegible]	[illegible]	[illegible]
RALPH MOLLER	[illegible]	[illegible]	[illegible]
TAI YANG	[illegible]	[illegible]	[illegible]
KOCHOW	[illegible]	[illegible]	[illegible]
PHEUMPENH	[illegible]	[illegible]	[illegible]
CHINKIANG	[illegible]	[illegible]	[illegible]
KAM YING FAT	[illegible]	[illegible]	[illegible]
D'LWARA	[illegible]	[illegible]	[illegible]

VAN CLOON	[illegible]	[illegible]	[illegible]
KAMO M	[illegible]	[illegible]	[illegible]
SHIREN M	[illegible]	[illegible]	[illegible]
KING ON	[illegible]	[illegible]	[illegible]
KAM YING FAT	[illegible]	[illegible]	[illegible]
WAI SHING	[illegible]	[illegible]	[illegible]
EMP OF JAPAN	[illegible]	[illegible]	[illegible]
SURUGA	[illegible]	[illegible]	[illegible]
PHEUMPENH	[illegible]	[illegible]	[illegible]
DILWARA	[illegible]	[illegible]	[illegible]

船期電報

MOORISH PRINCE	十二月十七	[illegible]	[illegible]
TAI YUAN	十七	[illegible]	[illegible]
HIMALAYA	十八	[illegible]	[illegible]
HOOSIER STATE	十九	[illegible]	[illegible]
AFGAR	[illegible]	[illegible]	[illegible]
YOSHINO M	[illegible]	[illegible]	[illegible]
SILEAS	[illegible]	[illegible]	[illegible]
SANUKI M	[illegible]	[illegible]	[illegible]
NIKKO M	[illegible]	[illegible]	[illegible]
HALDIS	[illegible]	[illegible]	[illegible]
PHILIPPINAS	[illegible]	[illegible]	[illegible]
EGYPT	[illegible]	[illegible]	[illegible]
TAIYO M	[illegible]	[illegible]	[illegible]
INABA M	[illegible]	[illegible]	[illegible]
TJIKEMBANG	[illegible]	[illegible]	[illegible]
SUTTON HALL	[illegible]	[illegible]	[illegible]
JIRODAS	[illegible]	[illegible]	[illegible]
JILIWONG	[illegible]	[illegible]	[illegible]
GUENADE	[illegible]	[illegible]	[illegible]
SIBERIA M	[illegible]	[illegible]	[illegible]
TALTHYBIUS	十六	太古洋行	[illegible]
KANAGAWA M	十七	日本郵船	[illegible]
EMP OF ASIA	廿五	昌興公司	[illegible]
TYNDAREUS	三月初八	太古洋行	[illegible]

潮州輪船往汕頭

南洋郵船公司告白

法國郵船公司船期告白

水師太平洋郵船公司船期

日本郵船公司船期

大阪商船公司輪船開行日期

寧電船來往港梧船期

鐵行輪船公司船期告白

港梧輪船開行日期

中國郵船公司

港華太古船公司船期

天祥洋行船期告白

港澳輪船公司船期告白

東洋輪船公司船期告白

日清汽船公司船期

渣甸輪船公司船期告白

太古洋行船期告白

附搭輪船往外洋者注意

承接正記輪船開行日期

(行情及銀價)

辛酉年拾弍月拾六禮拜五 中華民國十一年正月十二號 (今早開倉) 昨日行情

小瓶五仙 中瓶壹角

[illegible]自誤與本公司無涉特此預聞

辛酉年十一月拾五日 香港旗昌洋行 揚子燕梳公司 謹白

[illegible]實多無以報謹登數言以表謝忱

辛酉十二月十二日 平海魚商公益堂謹啓

火保險 有限公司廣告

啟者本公司……之處所有章程保險規例皆遵照……允顧請到德輔道中第百八拾八號二樓面……

總司理……

十二月拾七

人壽燕梳 有限公司廣告

……保險法良意美如欲投保……德輔道中……號式樓……

總司理……

◎佛山發現痘疹

佛山近因天久不雨河水……

◎布告赦減犯人

◎南華足球比賽

本月十四號南華足球甲隊在水師球場下午與加路比賽乙隊……

◎南華寺亦被賊劫

◎東莞輪渡被劫

◎禁止私設招撫機關

◎英德……

◎開投……

◎華……學徒……

香港公共圖書館
HONG KONG PUBLIC LIBRARY

神效……靈丹

新世界影畫院

開影

五花八門公司特製 新劇 織足緣（共七大幕）

價目 頭等……

積貯 致富

石塘咀新舞臺戲院

由禮拜六日起至禮拜二日止 開影

奇險偵探長 黑圈大盜結局

（日價）……

明珠緣 五大幕

梅蘭芳

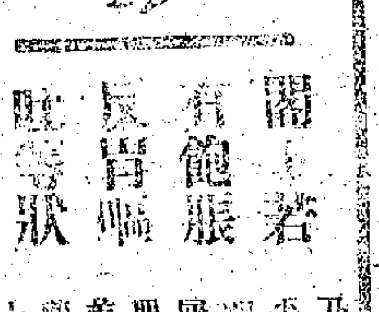

閣下若有飽脹反胃嘔酸等狀

乃是飲食不合或因他故皆須服用紅色清導丸可也因此丸藥性和平能助消化且使腸胃清潔有序則反胃飽悶等患不期然而自消矣□□直隸赤峯天主教堂司鐸張君紳若來書云鄙人□久大便不舒反服瀉劑每次不過數日之效耳因而時常頭暈反胃嘔煩悶及購服紅色清導丸即大見功效連服數次非但大便□序而頭暈嘔吐諸恙亦悉皆治愈鄙人實感激銘心特修此函鳴謝紅色清導丸凡經售西藥者均有出售或直寄郵票大洋六角至上海四川路九十六號韋廉士醫生藥局函購郵奉一瓶可也

凡處女或婦人患有血薄氣衰者其面色必有黃萎少一動作便覺氣喘頭暈目眩頭痛□沉腰背疼痛以及胃弱不化等狀是也即俗諺所云少血是也欲治血薄氣衰惟有一法即調補是也韋廉士大醫生紅色補丸係療治血薄氣衰之聖藥即如近來陶履中夫人之證據如左東□省陸軍講武堂職員陶君來信云敝內子去歲悲虛弱疾身體怠倦面色蒼白飲食懶進形容枯瘦腰腿酸痛精神減少四肢無力呼吸迫促心中怔忡等患多方投醫迄未收效病勢日增遂聽東亨聯經友人告服紅色補丸余即向西藥房購買數瓶服用之後頗覺有效於是耐心連服直至十分全愈而後已韋廉士大醫生紅色補丸誠係仙方逢人即道因是口碑所播服是丸而獲效者已不勝枚舉殆如恆河之沙矣天下馳名補血健腦之聖藥乃是不分男女功效相同者也凡經售西藥者均有出售或直向上海四川路九十六號韋廉士醫生藥局函購每一瓶中國大洋一元五角每六瓶中國大洋八元郵力在內

頂受舖底

啟者……

辛酉年十一月初十日 漢華齋謹啓

保光眼鏡行

本行始創於民國元年乃華人在港經營眼鏡事業之最早者至今已□□為本港之最……驗眼配鏡……

林屋山人

我鄉林屋山人……專治……

東門……

立止氣痛丹 女界護身

……每樽壹毫……

舖在香港上環大馬路……

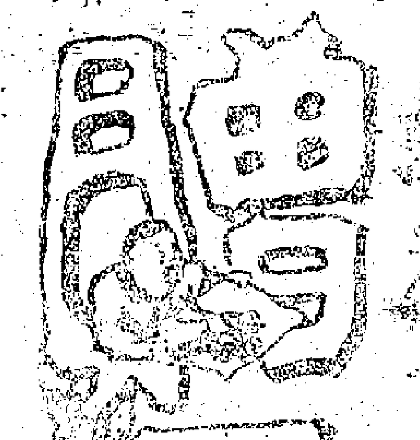

國民商業儲蓄銀行廣告

……

辛酉年十一月初一日

保心安藥油 保心安藥油

……